UM DIA DECISIVO PARA TEIXEIRA

ASSEMBLEIA VOTA LICENÇA

Alto Madeira

Fundador dos Diários Associados: ASSIS CHATEAUBRIAND

ANO LXVI Porto Velho — domingo 22, segunda 23, de janeiro de 1984 — Nº 14.096

O relacionamento de Teixeira com a bancada do PDS pode ser definido nesta votação.

Um dia decisivo vai ser vivido nesta segunda feira quando a Assembléia votará a mensagem do governador que pede licença para ir a Bolívia. Apesar de haver melhorado a situação e ser quase certo a aprovação, em caso de negativa, o projeto de acordo entre os dois lados do PDS terá fracassado. O PMDB não fechou questão. Página 4 do 1º.

D. REY VAI SER SEPULTADO HOJE

O chefe da Casa Civil, Hélio Fonseca, carrega o esquife de D. Rey. (Foto Rubiálio).

Com grande acompanhamento, será sepultado hoje, no cemitério Santa Cruz, em Guajará Mirim, o bispo Francisco Xavier Rey, falecido ontem em Porto Velho. Em homenagem póstuma ao religioso, o prefeito Isaac Bennesby decretou luto oficial de três dias.

Página 3 e 4 do 1º.

CEPLAC QUER CONTROLAR A "VASSOURA"

Para controlar rigorosamente a doença, que tantos males tem causado à lavoura cacaueira, a CEPLAC está desenvolvendo pesquisas em "vassoura-de-bruxa", principalmente no município de Ouro Preto e regiões do Pará, onde existem grandes cacauais.

Pág. 3.

Lions em atuação: Glaucoma

Página 1 do 1º

Maluf vem buscar voto em Rondônia

Maluf (com o deputado Silvernani), chega amanhã e fica 2 dias.

O presidenciável Paulo Maluf chega amanhã a Porto Velho, enquanto o ministro Mário Andreazza só vem em Março, mas lança 3ª feira, em Brasília sua pré-candidatura à Presidência. Página 4.

Janilene visita municípios

Governadora só volta 4a. do interior

Só na quarta-feira é que a governadora Janilene Melo retorna do interior, onde se encontra desde sexta-feira, cumprindo agenda em vários municípios. Página 5.

AGÊNCIA DO BCN EM RO SAI DIA 26

Dia 26, chegando a agência do BCN. (Foto Juanito).

Será inaugurado no próximo dia 26, em Porto Velho, a primeira agência do Banco de Crédito Nacional — BCN, que deverá atuar na área de turismo, agropecuária e poupança, "entre outras linhas de financiamentos". É uma instituição bancária de grande credibilidade nacional. A história desse banco começou há um século. Hoje, chegou a Rondônia e fica localizado na avenida Presidente Dutra, no bairro do Caiari.

Pág. 3.

DIRIGENTES EXIGEM CAMPEÕES DO CARNAVAL SEGUNDA-FEIRA

O carnaval porto-velhense começa a esquentar e a partir desta semana prometem entrar com tudo para os preparativos finais, para apresentar o que têm de melhor na avenida para seus simpatizantes que mais uma vez lotarão as arquibancadas.

A Diplomatas faz uma apresentação especial na terça, em sua sede; a Caiari anunciou ontem que começa amanhã seus ensaios; o bloco Cenário da Alegria comandou o samba ontem, no Flamengo, enquanto que os dirigentes vão junto à Prefeitura, pedir que o resultado do desfile saia na segunda-feira.

Página 8.

Harmonia e beleza não vão faltar nas escolas este ano.

AM agora leitura de americano

Página 1 do 1º

A ovulação vista pelo Ultra-som

Nesta edição, uma entrevista com o dr. Enderson Eang Tourinho e que trata de sua especialidade médica. É um artigo de Regina Gonçalves, transcrito da revista MULHER DE HOJE, de circulação nacional.

Botânica tem congresso em Manaus, hoje

O Renor Ocrávio Mourão (esquerda), da Universidade do Amazonas, preside hoje em Manaus a abertura do 35º Congresso Nacional de Botânica.

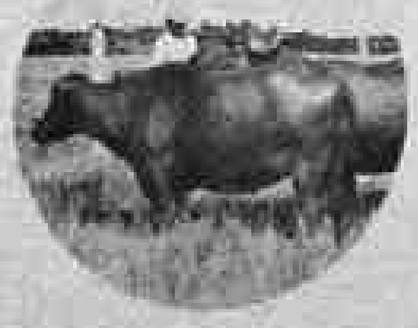

Técnicos vão disputar 40 vagas: Aster

2e5 Técnicos Agrícolas disputam amanhã, na escola Rio Branco, 40 vagas para o cargo de extensionistas. A seleção será feita pela ASTER-

Pág. 3.

Usuários não gostam mas falta troco

Além da rejeita e do desconforto que estão expostos, os usuários dos ônibus coletivos voltam a reclamar da falta constante do troco, apesar das exigências dos cobradores. Pág. 3.

OURO — O Brasil vem alcançando substancial expansão na produção de ouro, basta dizer que de cinco toneladas passou em 1983, a 50 toneladas e para este ano a produção poderá alcançar as 100 toneladas. Na Amazônia o Estado de Rondônia foi o maior produtor com 3.400 quilos conforme dados oficiais, mas na realidade, afirmam "experts" no assunto que a produção rondoniense deve ter alcançado a 10 toneladas. O ministro César Cals prevê uma expansão de 18% para este ano, somente na Amazônia.

PRESTIGIE O ÚLTIMO DIA DO ARTESOM HOJE

PERÍCIAS — Dados fornecidos pela Secretaria de Segurança Pública, informam que em 1983 o Instituto de Criminalística realizou um total de 3.472 perícias técnico-criminais, sendo que o maior número foi registrado na capital, sendo: exames de veículos 456, acidentes de tráfego com vítimas 406, vistorias 379, acidentes de tráfego sem vítimas 339 exames merceológicos 105, arrombamentos 51, eficiência em zona de fogo 47, substâncias entorpecentes 47, armas brancas 44, estabelecimentos comerciais 34, incêndios 29, cadáveres encontrados 23, homicídios 16 e furtos 15.

UNIR INICIA MATRÍCULAS DOS APROVADOS DIA 1º

EFICIÊNCIA — Ao divulgar dados sobre o Instituto de Criminalística, o secretário de Segurança Pública de Rondônia, Humberto de Morais Vasconcelos fez um elogio: é considerado o mais bem estruturado da região e pela eficiência e dinâmica de seus trabalhos tem conseguido um avanço extraordinário na área. O Instituto conta com uma equipe de elementos técnicos e conhecedores profundos no campo da criminalística, concursados em Academia de Polícia.

SSP REALIZA SELEÇÃO PARA ADMITIR 200 AGENTES POLICIAIS

PROTEÇÃO AO TRABALHO — Será realizado em Brasília, no período de 24 a 27 deste mês, o I Encontro Internacional de Proteção ao Trabalho, promoção do Ministério do Trabalho, Organização Internacional do Trabalho (OIT), Centro Interamericano de Administração do Trabalho (CIAT) e Confederação Nacional dos Trabalhadores do Comércio. O Encontro terá, como objetivo básico, o estudo comparado dos sistemas de proteção ao trabalho existentes no mundo, especialmente América Latina; a apresentação e estudo do Sistema Nacional de Proteção ao Trabalho ora em implantação, e a reunião de dirigentes sindicais, trabalhadores, empresários, governos, juristas, estudiosos, para discutir as possibilidades de aperfeiçoamento dos vários sistemas de tutela do trabalho. Segundo o Delegado do Trabalho de Rondônia, Sr. Walmi Daves de Moraes, que estará presente ao importante evento, o Encontro terá duas fases: a redação de monografias sobre o assunto e a discussão dos temas básicos. A OIT contratou técnicos e juristas para preparar as monografias, que serão divulgadas em todo o mundo.

CARNAVAL ESTÁ NAQUELA: FAZ QUE VAI MAIS NÃO VAI

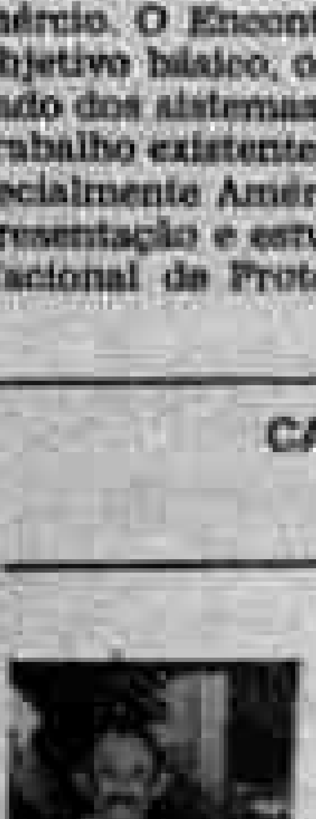

FOLGUINHA — O confrade Ciro Pinheiro passa uma semana fora do posto como coordenador de divulgação da Prefeitura. Uma folguinha que há muito ele esperava, pois conta mais de um ano sem arredar o pé de Porto Velho, nem para o interior. Apesar disso, nesta curta folga ele não viajará, diz que a grana está curta e fica em casa com os meninos, apenas com as lembranças das praias do Crará. No seu lugar, na assessoria do Prefeito Valladares, responde o assessor de turismo Sérgio Valente, que chegou de um giro por Buenos Aires onde foi ver de perto como anda o governo Alfonsim.

Detalhes do Cotidiano

Temas em debate

ARY DE MACEDO

Dos muitos temas a tomar conta do terreiro político, há pelo menos dois que se destacam: as eleições diretas, no cenário nacional; e o acordo, em sentido regional. Logicamente que este último, longe de tranquilizar os ânimos, excita-os porque é de grande abrangência e cada uma das partes do setor político deseja ser ouvida, cada qual traçando a sua opinião a respeito.

Das eleições diretas, tema dos mais abrangentes e dos mais simpáticos a defender-se, porque demonstra uma atitude democrática que nem todos têm direito a usá-la mas que serve de escudo à mudança das regras do jogo estabelecidas constitucionalmente pelo veredicto popular, nas últimas eleições. Donde já explanei minha opinião sobre o assunto. Esse movimento pró-diretas é tudo fachada, manobra inteligente iniciada pela Oposição, por saber que o Colégio Eleitoral favorece a eleição de um candidato pedessista, com a adesão de alguns pedessistas que ainda não se deram conta da realidade. Ela encobre um movimento altamente democrático (afinal quem não deseja que o País estabeleça eleições diretas?) para evitar a derrota num sistema por eles mesmo aceito nas eleições passadas. Parece-me que o mais viável não será conturbar as bases para pressionar o Governo a modificar o que está previsto na Constituição, mas sim o de se unirem, no Congresso Nacional, para modificar, através de Emenda, o sistema de eleição. Afinal esses parlamentares são ou não legítimos representantes do povo? Talvez por detectar rapidamente essa manobra ardilosa é que o Presidente Figueiredo, em seu discurso de fim de ano, considerou os comícios pró-diretas como movimento perturbador da ordem pública. Talvez essa opinião reflita um rigorismo acentuado que não condiz com a abertura por ele próprio conseguida. Mas é preciso convir que a abertura, isto é, a volta ao legítimo estado democrático, foi sendo conseguida em doses homeopáticas, paulatinamente, justamente para evitar os desajustes da pressa. Bem, mas esse é um assunto para longas divagações, e o que pretendo é abordar aspectos do acordo entre políticos e o TEIXEIRÃO, e já lá se vai, com as eleições diretas, quase todo o meu espaço. Assim, mudemos de assunto.

Pois bem, é o restabelecimento do diálogo aqui na terrinha que vem tomando conta do terreiro político, como disia inicialmente. Muita coisa ainda poderá acontecer.

Inicialmente o plano político anunciado pelo Senador Galvão Modesto é um resumo do que pensa o chamado Grupo de Brasília. Foi por isso que houve esse hiato nas ligações dos políticos com o governante. Eles querem o reforçamento da classe, ou melhor, do Partido. Aceitam a liderança do TEIXEIRÃO mas sem os puxapés nas canelas que de vez em quando lhes eram aplicados. Agora estão jogando num time em que todos são iguais e ninguém mais é dono da bola nem do campo. Querem fazer assim como a democracia estabelecida pelo mestre Sócrates no Corinthians paulista, sistema tão condenado a princípio mas que acabou dando um belo campeonato ao "timão". É que as ações do time rondoniense, que antes eram propriedade de um só, com as eleições de 82 o patrimônio do clube foi dividido entre todos, diretoria e jogadores. Assim dividiram seus associados.

Isso custou a ser compreendido. É que ninguém perde seus poderes sem estrebuchar ou sem tentar reações. Mas felizmente a situação acabou por ser compreendida e as diferenças, inicialmente havidas, estão sendo sepultadas no mar do esquecimento e as culpas de ambas as partes foram enterradas na campa do passado, de modo que os líderes das partes extremadas já demonstram querer um entrosamento dentro de bases cavalheirescas e honrosas, onde não haja vencidos nem vencedores e possam partir unidos com vista ao pleito de 86.

Daí porque a esta altura o interesse do Estado deve falar mais alto e de nada adianta quererem alguns eximir este ou aquele de culpa. Todos estão num mesmo plano, assim como nas promoções por merecimento, igualados pela ansiedade popular.

FIM DE ANO... VIAJAR

Faça hoje mesmo sua reserva para viajar tranquilo.

VASP - VARIG
CRUZEIRO - TABA
TRANSBRASIL

VIAJAR

TODAS COMPANHIAS ESTÃO NA VIAJAR

Alto Madeira

EMPRESA ALTO MADEIRA LTDA
Fundado em 15 de abril de 1917
EURO TOURINHO
Diretor Geral
LUIZ MALHEIROS TOURINHO
Diretor Superintendente
NAUSA MALHEIROS TOURINHO COSTA
Diretora Administrativa
LIGIA SELENE SERRANO TOURINHO
Diretora Técnica
JOSÉ LÚCIO ALBUQUERQUE
Editor Chefe
Direção — Redação e Oficinas
Rua Barão do Rio Branco, 46 — Tels. 221-4984, 221-4987 e 221-3077
Impresso em Off-Set

ASSINATURAS
Capital (Anual) Cr$ [illegible]
Interior (Anual) Cr$ [illegible]
Exemplar do Dia Cr$ [illegible]
Exemplar Atrasado Cr$ [illegible]

SUCURSAIS
[illegible]

OPINIÃO EM 30 LINHAS

Devemos esse tributo de reverência à memória de Dom Francisco Xavier Reys que ontem chegou ao "fim" no Hospital de Base e naquela justa data, completava 52 anos que aportara Guajará Mirim, o Município que escolhera para sua missão pastoral, quando ainda jovem chegava da França dando sua vida ao serviço dos altares, da catequese e do trabalho de plantar Igrejas pelas barrancas do rio Guaporé. Os padres que faltam aos seus deveres, que renegam e abandonam o Ministério sagrado são poucos numerosos, mas o escândalo perturba a opinião e chega a confundir o respeito devido ao sacerdócio católico. E esquecida a grande maioria dos que cumprem fielmente a vocação religiosa exercendo o apostolado com humildade, amparando os necessitados da alma e do corpo, tudo dando de si mesmos sem nada pedir, exceto o amor de Deus.

Dom Xavier Reys que ontem passou deste mundo para melhor foi um padre exemplar, pois nele eram visíveis todas as virtudes que anunciam e confirmam a santidade do ofício. À frente do seu rebanho, no Município de Guajará Mirim, nunca lhe faltou com a prestimosa assistência, a bondade e sabedoria do conselho, o amparo moral e material e vivendo em grande pobreza, por ter dado tudo o que possuía à sua família, tão grande era o seu espírito de caridade. O seu nome e sua vida devem ser apontados como exemplos, numa hora em que tanto preocupa a escassez das vocações sacerdotais. Pois será vendo o sacrifício, a dignidade e a beleza espiritual de um padre como Dom Francisco Xavier Reys que os jovens sentirão o chamado do Santo Espírito.

A regra de vida do grande Bispo da Ordem dos Franciscanos era puramente evangélica; a palavra que anunciava era sempre a do Senhor; os mandamentos em suas prédicas estavam nas Escrituras. Amava a justiça, que nascia da caridade cristã. Nutria-se até o último instante dos ensinamentos da Igreja, obediente e fiel, doce e humilde de coração. As portas do céu devem ter aberto, os coros angélicos entoado hinos para exaltar a sua humildade recebendo-o no seio eterno, onde luz a luz perpétua.

Até terça-feira.

Cobal tem 240 Supermercados

Brasília (EBN) — Dispondo de 37 centrais de serviços, 31 armazéns distribuidores e 16 centrais de serviços rurais, a Cobal manteve o suprimento de estoques aos seus 240 supermercados, 113 mercados volantes, 6 unidades de auto-serviços fluviais e aos 6.502 varejistas da rede somar em todo o País, de janeiro a dezembro de 1983, realizando um total de vendas, a preço corrente, no valor aproximado de Cr$ ... 281,5 bilhões.

A informação é de Aloísio Garcia, presidente daquela empresa do Ministério da Agricultura, asseverando que, "com esse desempenho foram atendidas todas as regiões do País, inclusive aquelas onde não interessa à iniciativa privada se fazer presente, como as áreas de garimpo, de tensão social, localidades atingidas por calamidades climáticas e periferias dos grandes centros urbanos, onde vivem populações de baixa renda, ou, ainda, as áreas de densidade populacional reduzida, como são os povoados ao longo dos grandes rios amazonenses".

CEPLAC PESQUISA A LAVOURA CACAUEIRA

Preocupada com a proliferação da doença, a Comissão Executiva do Plano da Lavoura Cacaueira está desenvolvendo pesquisas em "vassoura-de-bruxa", principalmente no município de Ouro Preto do Oeste, em Rondônia, e regiões do Estado do Pará, onde existem grandes cacauais.

Segundo o diretor Técnico-Científico da CEPLAC, Paulo Alvim, em Ouro Preto do Oeste — no extremo sul do Estado, os principais projetos de pesquisas estão sendo conduzidos por um cientista inglês, Dr. Steve Rudgard, que foi contratado através de um convênio firmado entre a CEPLAC e a Aliança dos Industriais de Cacau da Inglaterra. Ele está no município desde junho do ano passado, realizando pesquisas sobre a epidemiologia da "vassoura-de-bruxa".

RESULTADOS

Ex-professor da Universidade da Flórida, onde defendeu mestrado sobre a cacauicultura brasileira, Paulo Alvim fala fluentemente o inglês e é o intérprete do cientista norte-americano, Hank Purdy, que o acompanha nessa visita à Amazônia.

Ambos retornaram ontem de Ouro Preto do Oeste, onde supervisionaram os trabalhos de combate à "vassoura-de-bruxa", considerando "altamente positivos" os resultados.

CONTROLE

Em Belém, as pesquisas estão a cargo de quatro fitopatologistas da própria CEPLAC. "Todas essas pesquisas visam, principalmente, aperfeiçoar os métodos de controlar a doença. Estou muito satisfeito com os resultados das pesquisas, porque elas estão contribuindo muito para diminuir os prejuízos causados pela doença", disse Paulo Alvim.

DOM XAVIER REY MORREU ONTEM: HB

A [illegible] de Melo vai ao enterro, hoje, em Guajará-Mirim, do bispo [illegible], dom Francisco Xavier Rey, que morreu na madrugada de ontem na clínica "J" do Hospital de Base, onde se encontrava internado.

O corpo do bispo dom Xavier Rey foi velado na Catedral de Porto Velho, onde foi concelebrada uma missa pelo arcebispo dom [illegible] Martins da Silva e mais oito outros padres, contando com muito povo e algumas autoridades, a exemplo do Chefe da Casa Civil do Estado, desembargador Hélio Fonseca, representando o governador [illegible] de Melo, e o deputado estadual pelo PMDB, Tomás Correia.

CHORO

Durante a missa, enquanto dom José e os outros seis padres oravam e falavam sobre a morte de dom Xavier Rey, muitas pessoas que lotaram a catedral choravam. [illegible] pessoas de Guajará-Mirim, onde o [illegible] [illegible] parte de sua vida. Durante a missa, foi lembrado o [illegible] que dom Rey fazia quando chegou a Porto Velho, em [illegible] missa na Catedral e o seu último desejo, o de ser sepultado [illegible] perto do rio Guaporé, no [illegible] de Guajará.

Depois da missa, o corpo de dom Francisco Xavier Rey foi conduzido até o carro da empresa funerária por vários homens, entre os quais o chefe da Casa Civil, desembargador Hélio Fonseca. Nesse carro, o caixão foi levado ao aeroporto de Belmont onde embarcou para Guajará.

OPINIÕES

Na opinião do arcebispo dom José Martins da Silva, "dom Xavier Rey deixou um claro muito grande não apenas para a Igreja em si, mas na história do muito que fez pelo Estado e principalmente por Guajará".

O deputado estadual Tomás Correia falou que "a morte, apesar da idade de dom Xavier, nos pegou a todos de surpresa e só temos [illegible] lamentar porque sabemos [illegible] representante da Igreja [illegible] em nossa história".

Para o chefe da Casa Civil, Hélio Fonseca, "uma perda irreparável daquele que, por vocação, dedicou sua vida para aproximar o homem de Pai. Só podemos mesmo lamentar sua partida".

Dorival [illegible], presidente Regional do PDS, também lamentou muito a morte do bispo dom Xavier Rey: "Ele foi muito e podemos dizer que também ganhou muito já que por vocação e satisfação cumpriu sua missão determinada por Deus. Lamentamos, mas não vamos esquecê-lo".

Na catedral, depois da missa, as últimas despedidas dos fiéis ao bispo dom Xavier Rey, momento em que pessoas choravam, enquanto que à saída para o aeroporto, o chefe da Casa Civil do Estado, Hélio Fonseca, segurava uma das alças do caixão. (Foto: Rubinho)

BCN inaugura agência a 26

O Banco de Crédito Nacional vai inaugurar, no próximo dia 26 sua primeira Agência em Porto Velho, segundo um suporte convite distribuído ontem, à imprensa. Está localizado na avenida Presidente Dutra, 3.024, e deverá atuar na área de turismo, agropecuária e poupança, entre outras linhas de financiamentos".

Há um século começa a história do Banco de Crédito Nacional, quando vários núcleos urbanos surgiram em São Paulo, como consequência da ampliação de atividade agrícola. A prosperidade é rápida. Por volta de 1884 chegam a Barretos SP, vindos de Trecchina, província de Potenza, os italianos Pedro Conde e seu filho de 12 anos, Francisco Conde. Estabelecem-se como funileiros, vendendo utensílios domésticos e tantos outros produtos quanto podem oferecer, muitos dos quais fabricados por eles.

Como Nardini, Siciliano, Matarazzo e tantos outros imigrantes, Pedro Conde fez seu nome na história da economia brasileira. Fundou o BCN, que hoje possui agências em quase todos os Estados brasileiros.

Agora, o banco [illegible], consolidando suas estruturas, e hoje é uma realidade no Estado de Rondônia, que deverá ter mais financiamentos para o setor agrícola.

ASTER-RO SELECIONA TÉCNICOS AGRÍCOLAS

A ASTER-Rondônia inicia amanhã, o processo seletivo para escolher, pelo exame de competência técnica e interpessoal, os candidatos "mais adequados" para ocuparem o cargo de Extensionista Agrícola, nos Escritórios do interior do Estado.

O processo seletivo, que termina no próximo dia 27, no colégio Rio Branco, é composto de duas etapas distintas, todas eliminatórias. Na primeira, será aplicado o teste de Conhecimentos Gerais e Específicos, com 50 questões objetivas e uma Redação Prática. Da segunda fase, composta de uma entrevista Teórico-Prática, só participarão os candidatos aprovados na primeira etapa.

Estão inscritos 205 Técnicos Agrícolas, que disputarão 40 vagas abertas pelo programa Polonoroeste, no Projeto de Desenvolvimento Rural Integrado (PDRI), Sub-projeto de Assistência Técnica e Extensão Rural (ATER), que tem a ASTER-Rondônia, como órgão executor, através da implantação de Escritórios Distritais nos Núcleos Urbanos de Apoio Rural — NUAR's.

Para assegurar a imparcialidade da seleção, segundo a Assessoria de Imprensa da ASTER-RO, "tanto as questões do teste, como o tema da Redação, foram elaboradas por uma Comissão Interdisciplinar, que também será responsável pela correção das provas. Os membros das equipes Entrevistadoras receberam treinamento específico, a fim de garantir o pleno êxito do processo seletivo".

ÔNIBUS NÃO TÊM TROCO E USUÁRIOS RECLAMAM

Nos ônibus, continua a batalha pelo troco

Apesar da insistente reclamação dos usuários, as empresas de ônibus continuam abusando. As denúncias são as mais variadas, desde a demora até a falta de troco. Nos dias de chuva, é uma calamidade: os coletivos quase desaparecem. Enquanto isso, os donos dessas empresas, quando perguntados sobre o problema, têm sempre a mesma resposta: "Aqui, está tudo bem. Estamos ampliando nossa frota para melhor atender a população..."

Porém, o problema persiste, mais agora do que antes. Antônio Carlos dos Anjos, "um sofrido usuário", como ele próprio se definiu, acusou ontem, os motoristas de ônibus de "negligentes e grosseiros". Ele disse que normalmente, espera mais de duas horas para "apanhar" o coletivo da Empresa Porto Velho Ltda, que cobre a linha do bairro da Liberdade. "O troco é uma gozação, nunca o cobrador tem cinquenta cruzeiros para devolver e, quando tem, diz que não tem. Assim, ao final do seu turno, o cobrador fica com todo o lucro", denunciou o usuário, irritado por "ter acenado, na parada, para o motorista, e este não parou".

Assim como Carlos dos Anjos, José Pereira da Silva reclama da demora e, também, do troco. Segundo ele, "o cobrador nunca tem troco, e ainda acha ruim, quando a gente reclama. Eu uso o ônibus quatro vezes, mais ou menos, por dia. Ao final da noite, já perdi duzentos cruzeiros, e quem lucrou foi o cobrador, ou a empresa não sei". José Pereira reclama da demora: "Esses ônibus da Empresa Porto Velho demoram mais do que os da Viação Independência. Tem dia que eu passo quase três horas, esperando o ônibus que cobre o Pedacinho de Chão, onde moro e, muitas das vezes, chego atrasado no serviço, porque a demora é insuportável".

A superlotação, também é contestada. João Batista do Nascimento, disse: "Esses motoristas são uns jumentos, pois não vêem que o ônibus está superlotado, e ainda ficam parando para encher mais. Assim, não dá. A gente fica tipo sardinha em lata".

Médicos tratam olhos contra o glaucoma

Os médicos Luciano Rabello e Erodício estarão realizando no próximo domingo, das oito às 12 horas, na sede do Ipiranga a medida de pressão intra-ocular, que consiste no exame de grande importância no campo da oftalmologia preventiva, evitando a cegueira, determinada pelo aumento dessa pressão, causando assim o Glaucoma, doença grave de origem desconhecida.

Essa experiência é pioneira em Rondônia e conta com o apoio do Lions Clube Porto Velho Rio Madeira, no sentido de possibilitar, gratuitamente, uma consulta das que poderá corrigir qualquer problema de visão.

O melhor meio de deter o glaucoma é a medida da pressão ocular (tonometria) a cada três anos em todas as pessoas com mais de 20 anos, ou todos os anos quando for o caso de uma hereditariedade. Seus sintomas são lentos insidiosos e sem dor, aparecendo manchas de sangue nos olhos, a visão fica imprecisa e impossibilidade de ver objetos na periferia, que incidem em 15% dos casos de cegueira.

A incidência é bem maior a cima dos 35 anos de idade e tem caráter hereditário.

AM NA BIBLIOTECA DO CONGRESSO: EUA

A secretária da biblioteca Lígia Ballantyne, do escritório do Congresso dos Estados Unidos no Rio de Janeiro, encaminhou carta ao Governo de Rondônia, agradecendo o envio de uma série anual do tablóide "Rondônia Notícias" 1982 e até setembro do ano passado, editado pelo ALTO MADEIRA, do Histórico do Real Forte Príncipe da Beira, da revista Novo Estado e de números do próprio AM.

Esses exemplares foram enviados à "Library of Congress", em Washington, como afirmou Lygia Ballantyne em sua carta, na qual agradece também a preciosa colaboração, reiterando o interesse em receber suas futuras publicações.

Além dos agradecimentos, o governo do Estado recebeu informações de que essas publicações, assim como as demais dos 23 estados e dois Territórios brasileiros, são enviados para o Congresso em Washington que, por sua vez, publica uma lista bimestral de sua aquisições para facilitar as bibliotecas americanas interessadas em adquirir publicações brasileiras. O objetivo dessas publicações é enriquecer as coleções da Biblioteca do Congresso, e as particulares, com a produção bibliográfica brasileira, documentando a riqueza e a variedade da cultura do país, em benefício dos estudiosos e pesquisadores norte-americanos.

O governo do Estado enviará exemplares de outros jornais editados em Rondônia, também para ervirem de exemplo cultural nos Estados Unidos.

COPAMAR CRIA SETOR PARA ELIMINAR ATRAVESSADORES

Estabelecer preços, evitando a ação dos atravessadores, será esta a finalidade do Setor de Comercialização de Cacau da Cooperativa Agropecuária Mista de Ariquemes — COPAMAR, criado recentemente, por mais de 25 cacauicultores, reunidos naquele município.

José de Oliveira, presidente da COPAMAR, disse ontem, que a Cooperativa já dispõe de recursos para absorver toda a produção de cacau de Ariquemes, este ano. Segundo ele, a criação do Setor de Comercialização vai fortalecer, ainda mais, a Entidade classista, através da negociação do produto sem a intermediação dos atravessadores, que só têm prejudicado os cacauicultores bem intencionados.

Adiantou, também, o líder classista que, na primeira semana de fevereiro, a COPAMAR voltará a se reunir com os cacauicultores, para manter novos entendimentos, visando a criação de outros setores, segundo as necessidades da Cooperativa, que está consolidando sua estrutura, no sentido de beneficiar a lavoura cacaueira e os agricultores de Ariquemes.

Presentes na mesa de negociação, para a criação do Setor de Comercialização, estavam: José de Oliveira, presidente da COPAMAR; Antônio Hirama, delegado da CODARON; Antônio Cioffi, secretário da COPAMAR; Osmar Silva, diretor do jornal O PARCELEIRO; e os agricultores Mauro França de Lacerda e Luiz de Oliveira.

EMPRESARIADO QUER IDA DE TEIXEIRA NA COMITIVA À BOLÍVIA

"A visita do governador Jorge Teixeira integrando a comitiva presidencial à Bolívia será de suma importância para nossa região", apregoa o empresário José Ribeiro Filho, presidente da Federação do Comércio de Rondônia, no que lhe faz coro o presidente da Associação Comercial do Estado, empresário Antônio Adamor Gurgel do Amaral.

Segundo José Ribeiro, a possível inclusão do empresariado na mesa das conversações de Santa Cruz de la Sierra deverá trazer à luz os problemas regionais mais importantes.

Gurgel (esquerda) e Ribeiro defendem aprovação da viagem. (Foto Nascimento).

Acredita Ribeiro que a presença do governador Jorge Teixeira nas negociações com o governo boliviano irá sensibilizar o Governo Figueiredo, "que deverá olhar com mais carinho este nosso Estado".

"Eu, por exemplo, se fôsse convidado para tomar parte da comitiva — diz o presidente da Federação do Comércio — não poderia deixar de aceitar tão honroso convite, pois como representante da classe empresarial sinto-me responsável junto com o nosso Governo pela busca dos anseios desenvolvimentistas que norteiam o nosso Estado".

Já Antônio Gurgel entende que essa visita à Bolívia "é o início de uma abertura. É a demonstração de que o governador Jorge Teixeira está dando de que o empresariado tem que participar, tem que ser ouvido. E isso nos sensibiliza".

"As conversações de Santa Cruz de la Sierra — prossegue Gurgel — só irão trazer benefícios para a região, sobretudo porque somos uma área de fronteira com a Bolívia. Somos uma opção que este país deve e que poderá usar para buscar as suas soluções; os seus suprimentos, já que a Bolívia, como é sabido, é um país comprador".

Constata-se que há um consenso entre a classe empresarial de que, com essa visita, haverá um maior estreitamento do intercâmbio comercial.

Os dois empresários são partidários da criação de um livre comércio entre os dois países, sem interferências, sem a imposição do dólar, como moeda corrente, baseada simplesmente na troca de mercadorias, "que permita, sem a interferência da aduana, uma comercialização de artigos de primeira necessidade. "Isso, logicamente, estaria sob uma legislação específica, semelhante a que existe na Zona Franca de Manaus", explica Gurgel.

Crêem ainda que nesse encontro deverá sair a definição da construção do trecho da estrada Porto Velho/Guajará-Mirim que consideram um corredor tanto para o atendimento das necessidades bolivianas como para o incremento do comércio de Rondônia.

JACOB: VIAGEM É FUNDAMENTAL

Jacob ressalta em seu depoimento, a importância da ida à Bolívia para encaminhar programas de interesse de Rondônia.

O deputado estadual Jacob de Freitas Atallah, do PDS de Rondônia considera de fundamental importância a presença de representantes do empresariado de Rondônia, na viagem à Bolívia, no próximo dia 7 de fevereiro, integrando a comitiva presidencial porque a presença do Presidente João Figueiredo e do governador Jorge Teixeira, segundo o parlamentar, dá um caráter público e de muita importância a essa visita.

"Por outro lado — prossegue o deputado —, o intercâmbio comercial que já existe entre nós e a República boliviana desde os tempos da Estrada de Ferro Madeira-Mamoré — EFMM, ganha agora, com a visita, uma conotação mais significativa, pois a nossa condição de Estado eminentemente agrícola nos dá uma chance muito maior ainda de aumentar esse intercâmbio comercial. Inclusive, por isso, pedi ao ministro-chefe da Casa Civil da Presidência da República que incluíse, oficialmente, na comitiva presidencial, a presença de dois representantes do nosso setor empresarial, dando, assim, àquela conotação pública de que de fato o empresariado do Estado está interessado no comércio boliviano".

Em seu depoimento, o médico e político, Jacob Atallah, sugere que o próprio chefe da Casa Civil do Governo de Rondônia, desembargador Hélio Fonseca, que leve essa questão para o governador Jorge Teixeira; ou seja, que faça parte da comitiva os empresários. "Pois tenho certeza que o empresariado, lá na Bolívia, vai conquistar mercado. O Estado vai ter como vender muito mais, bem como de receber ofertas melhores de lá para cá".

Classifica, como de ordem prioritária, entre outros setores a serem contactados, o da agroindústria — o extrativismo voltado para a indústria. E, em segunda instância, a necessidade de se pensar em mercados consumidores de alimentos.

E esse seu raciocínio baseia-se no fato de que, em toda área do oriente boliviano, é constatado uma carência total na produção de alimentos, "inclusive de trigos, que é consumido dos Estados Unidos. Compram até cereais desse país.

Lembra, então, que é o caso de inverter-se um pouco esse direcionamento. "Nós rondonienses podemos perfeitamente fornecer à Bolívia mais alimentos e com melhores condições até de oferta. Isso pode ser feito ou através da nossa Capital, ou então já diretamente lá, através do extremo norte do nosso Estado".

Chama a atenção do empresariado rondoniense para que este fique atento quanto a questão da transformação do porto de Guajará-Mirim numa área de livre comércio, "tanto quanto possível, mais livre, mais solta dos entraves normais do processo de exportação".

Sobre a erradicação da EFMM, diz que, "saudosismos à parte, me parece que ela é fundamental em termos de recuperação. Se nós formos avaliar, hoje, Rondônia, a nível de Governo de Estado de promover o desenvolvimento de toda a região compreendida pelos rios Madeira, Mamoré e Guaporé, caso a Estrada estivesse ainda funcionando, nós não teríamos a idéia de quantas coisas estariam facilitadas em termos de projeto de assentamento, de intercâmbio comercial com a Bolívia. Coisa que há mais de um século atrás o inglês provou que era viável e que continua sendo viável".

"Agora a gente sabe — ninguém é posto para não raciocinar — que recuperar a EFMM nessas alturas irá acarretar um custo muito grande. Porém, num futuro próximo, essa recuperação terá que ser feita necessariamente. E um imperativo histórico. Ainda mais depois que a rodovia Porto Velho-Guajará-Mirim for implementada para o escoamento dos produtos bolivianos, como se prevê; e mais o sistema dos rios Guaporé-Mamoré através de Porto Velho dando para o Oceano Atlântico, a ferrovia terá que ser necessariamente recuperada. E essa recuperação se daria mais a nível, não somente, de oficinas e do sistema de manutenção, pois os demais componentes da estrada de ferro estão intactos".

O trabalho de recuperação da ferrovia, segundo o deputado, também é uma questão de coerência. "Não vamos assumir a pecha de burrice porque ninguém fecha uma ferrovia de fronteira, muito menos na Amazônia. País nenhum no mundo desativa as suas ferrovias. Na pior das hipóteses, sustenta, reforma ou mantém até em caráter deficitário, mas nenhuma fecha porque o papel da ferrovia, em qualquer parte do mundo, é bancar o desenvolvimento".

E recorda que quem bancou o desenvolvimento do próprio Brasil foram as ferrovias. Para ele, as estradas de ferro não têm aquele sentido de uma empresa que deve ser automaticamente lucrativa. "Uma ferrovia deve buscar tanto quanto possível aquela condição de meio a meio; isto é, de não dar prejuízo".

Ressalta que a importância de uma ferrovia está na sua função altamente social e não empresarial em si. "Tanto a gente vê que o Governo Federal mantém a Central do Brasil, bem como outras ferrovias. Isso porque, na hora do transporte de massa, quem resolve é o transporte marítimo e o ferroviário".

Esclarece que não é contra as rodovias: "pelo contrário. É claro que a rodovia integra; tem um papel político a desempenhar. Porém na hora de se tratar de uma via de escoamento econômico é a ferrovia ou o sistema fluvial quem irá resolver".

Quanto à questão mineral, o deputado Jacob Atallah acha que nesse encontro deverá se abrir um espaço na pauta das conversações de Santa Cruz de La Sierra. No meu entender é uma grande chance até de se incluir na comitiva presidencial o presidente da Companhia de Mineração de Rondônia — CMR, Djalma Lacerda, a fim de manter contatos com setores bolivianos. "Pois se há casiterita do lado de cá há casiterita também do lado de lá. O mesmo se aplicando ao ouro. É o caso da CMR estabelecer negociações para possíveis investimentos lá, carreando, com isso, benefícios para o nosso Estado, pois competência e estrutura organizacional a Companhia possui e já deu provas disso no Estado", concluiu.

DELEGADO DO TRABALHO É A FAVOR: APONTA BENEFÍCIOS

Lamentando que o PMDB esteja entregue a elementos que desconhecem a problemática de Rondônia, o delegado regional do Trabalho, Walmi Davis de Morais, considerou oportuna a viagem do governador Jorge Teixeira à Bolívia, "pois trará benefícios positivos para a população do Vale do Guaporé, principalmente em função do abastecimento de combustível e de gado bovino proporcionado pelo País vizinho, que vende a gasolina mais barato que em Rondônia".

Para Walmi Davis, "é lamentável o deputado que votar contra a ida do governador à Bolívia", entendendo que a atitude do deputado Tomás Correia contrariará os interesses da comunidade do Vale do Guaporé, "porque ele é um político teórico, que chegou ontem, e desconhece, por conseguinte, os problemas de Rondônia".

Fundador do então MDB (hoje PMDB), quando ainda Rondônia era Território sendo seu primeiro candidato a deputado federal, Walmi Davis disse que rompeu com o PMDB, na Convenção Regional e 1981, "por discordar das orientações do Partido, perdendo, inclusive a derrota nas eleições passadas".

Hoje na função de delegado regional do Trabalho, Walmi Davis de Morais continua acompanhando, de perto, pelos jornais, os últimos acontecimentos políticos. Por isso, ele disse ontem, que os Diretórios Municipais do PMDB no Vale do Guaporé são favoráveis à viagem do governador, na comitiva do presidente João Figueiredo, que visita a Bolívia no próximo mês, quando manterá contatos com seu colega Siles Suazo.

— As bases do PMDB são favoráveis à ida do governador à Bolívia. Não vejo razão para a Assembléia não aprovar a viagem de Jorge Teixeira, porque isso trará muitos dividendos políticos para o Estado, concluiu o delegado do Trabalho, contestando o líder do Partido Tomás Correia, que é contrário à viagem, alegando que Jorge Teixeira "não tem nada a tratar no vizinho País".

CAMINHÃO?
Só no CONSÓRCIO NACIONAL VW
ROBERTO CAZENAVE
P. Velho - BR-364 Km 3
Tel: (069) 222-2225
Vilhena: Rua Domingos Linhares - 100

Dom Rey será sepultado hoje

GUAJARÁ-MIRIM (De: Eguiberto Silva) — O corpo de dom Francisco Xavier Rey chegou às 12h20min de hoje (ontem), neste município, acompanhado do bispo diocesano de Guajará Mirim, dom Geraldo Verdier.

Mais de 300 carros e a população de Guajará Mirim foram receber o ataúde com o corpo do religioso, que dedicou parte de sua vida à este município, onde chegou há 52 anos, tendo granjeado a admiração e o respeito de todos.

Em Guajará Mirim, o prefeito Isaac Bennesby decretou luto oficial de três dias, com bandeira brasileira hasteada em meio mastro. O corpo de dom Xavier Rey está sendo velado desde às 13 horas de hoje (ontem), na Catedral Nossa Senhora do Seringueiro.

Dom Xavier Rey será sepultado amanhã (hoje), às 16 horas, no cemitério Santa Cruz, neste município — a 360 quilômetros de Porto Velho.

Segundo informações extra-oficiais, a governadora Janilene Melo, que se encontra, no momento, em Costa Marques, deverá chegar amanhã (hoje), em Guajará Mirim, para prestar a última homenagem ao religioso. Neste município, já se encontram o ex-Procurador Geral do Estado, Edson Jorge Badra; e o ex-prefeito de Guajará Mirim e atual conselheiro do Tribunal de Contas, Bader Massud Jorge.

UMA VIDA DE TRABALHO

TEXTO DE WILSON COUTO

Com o falecimento de Dom Francisco Rey — ex-Bispo Prelado de Guajará Mirim, nos últimos instantes de anteontem, dia 20 de janeiro — o Estado de Rondônia perde uma de suas reservas moral-espiritual.

Dom Rey, ao encerrar um ciclo de 54 anos de trabalho religioso na sede de sua querida Prelazia, descança em paz pelo muito que fez em vida. Segundo os seus historiadores, que vinha acompanhando o seu trabalho na enorme jurisdição abrangendo toda o ocidente do Estado, dizem que "Dom Francisco Rey não só atendia os serviços espirituais na sede de sua diocese, como realizava constantes desobrigas e catequeses de indígenas no Vale do Guaporé, enfrentando toda espécie de desconforto. Em 1.966, envergado pelo tempo e doente, renunciou a Prelazia e todas as manifestações públicas de gratidão, preferindo o recolhimento e a oração.

SEU PASSADO

"No dia 25 de janeiro de 1932 saltava de um trem da extinta Estrada de Ferro Madeira-Mamoré o jovem Monsenhor Pierre Elie Rey (Francisco Xavier Rey), que ao pisar pela primeira vez o solo guajaramirense, ajoelhou-se e beijou a terra na qual viria a implantar várias obras filantrópicas, educacionais e sociais, aliadas a sua principal missão, a de arrebanhar almas para os páramos celestiais. Filho de Júlio Rey e Maria Cumber Rey, Dom Rey nasceu na cidade de Fauch, na França, a 29 de junho de 1.902.

Quando jovem dedicou-se a lavoura, estudando o 2º grau no Seminário Menor de D'Albi, ingressando mais tarde no Noviciato dos Franciscanos na Ordem Regular em Ambialet (França) e, em seguida, estudou filosofia e teologia, sendo ordenado sacerdote em Albi em 25 de junho de 1.929. Poucos anos depois, em 25 de julho de 31, foi nomeado Prelado de Guajará, tomando posse no dia 21 de janeiro de 32.

Cumprindo uma série de realizações como fundações de colégios, construções de templos religiosos, dispensários para doentes, escolas primárias, muitas outras nas zonas urbana e rural de Guajará Mirim. Todo esse devotamento e trabalho foram felizmente, compreendidos por grandes amigos da época que muito o ajudaram. Pela firmeza de sua atuação, grandes nomes da política e das Forças Armadas, como o Brigadeiro Farias Lima, contribuiram com auxílios diversos e, principalmente, com transportes aéreos de São Paulo direto a Guajará Mirim.

Sua sagração na Igreja de Nossa Senhora de Fátima do Sumaré em São Paulo, quando eleito Bispo Titular, no dia 19 de maio de 1945, deu-lhe a oportunidade de estreitar os laços de amizade com o mundo oficial e empresarial da capital paulista.

VENDE-SE
Por motivo de viagem, o supermercado WEMAR, com todas as instalações. Tratar pelo fone 221-7168. Endereço Rua Alexandre Guimarães, canto c/ Marechal Deodoro N.o 1695.

PRECISA-SE
Serventes, Pedreiros, Carpinteiros. Interessados tratar Av. Carlos Gomes N.º 1777. (21, 22).

Dr. J. I. Macário
Doenças de pele — Doenças sexualmente transmissíveis
Consultório: av. 7 de setembro — Galeria Central s/49
Tel. 221-35 84 — diariamente, a partir das 18 horas
Residência: Conj. St.ª Ant.º Quadra 18 Casa 123
Tel. 221-04-12
Porto Velho — Estado de Rondônia

NA GUAPORÉTUR QUEM FAZ O PROGRAMA É VOCÊ.

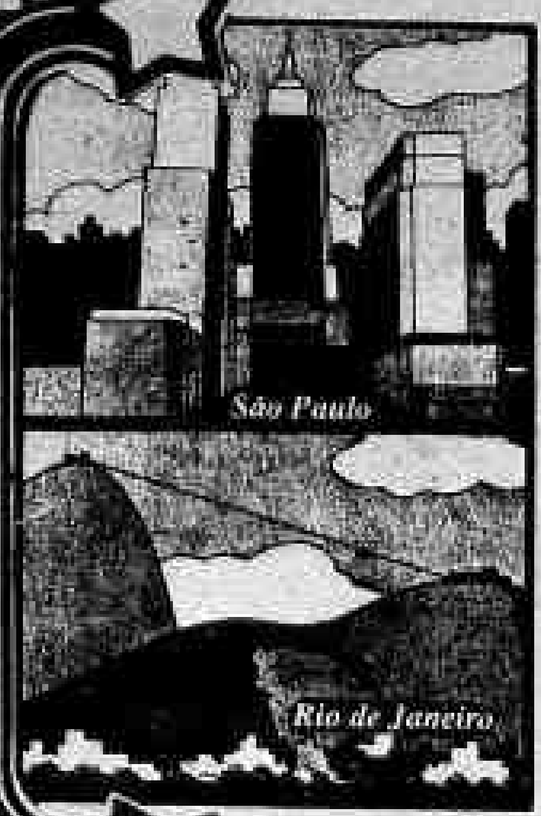

PARA LUA-DE-MEL, CONGRESSOS, FÉRIAS ROTEIROS INDIVIDUAIS OU PASSAGENS AÉREAS À QUALQUER PARTE DO BRASIL OU EXTERIOR, A GUAPORÉTUR CUIDA DOS MÍNIMOS DETALHES.

PROVIDENCIANDO RESERVAS DE HOTÉIS ALUGUEL DE CARROS, TRANSPORTES ETC. VOCÊ GANHA TEMPO E TRANQUILIDADE PARA DESFRUTAR MELHOR SUA PROGRAMAÇÃO.

QUANTO AO PAGAMENTO, VOCÊ ESCOLHE A MELHOR OPÇÃO — FINANCIAMOS EM ATÉ 10 MESES.

VENHA NOS VISITAR E APROVEITE PARA FAZER SUA RESERVA DESDE JÁ.

"Quem avisa amigo é"
* FAÇA SUA RESERVA ANTECIPADAMENTE PARA EVITAR ATROPELOS DE ÚLTIMA HORA, E APROVEITAR NOSSOS FINANCIAMENTOS.
* FIQUE ATENTO ÀS NOSSAS PRÓXIMAS EXCURSÕES:
•Festa de uva
•Carnaval
•Príncipe da Beira

GUAPORÉ Agência de Turismo Ltda.
P. VELHO • AV. 7 DE SETEMBRO, 925 - FONE 221-7836
ARIQUEMES • AV. JAMARI S/Nº - FONE 535-2264

ASSEMBLÉIA VOTA AMANHÃ EM 2 TURNOS A LICENÇA DE TEIXEIRA

Convocada pelo governador Jorge Teixeira, para deliberar sobre a mensagem número 23 de autoria do Executivo, onde Teixeira pede licença para viajar à Bolívia, a Assembléia Legislativa, sob presidência do deputado José Bianco, reúne duas vezes amanhã, às nove e às 15 horas, quando votará o documento.

O deputado Abreu Bianco disse, que são esperados em plenário os 24 parlamentares estaduais 15 do PDS e nove do PMDB. A sessão será aberta às nove horas, seguindo-se a leitura da mensagem governamental e a criação de uma comissão para debater o assunto.

A tarde, os deputados deverão apresentar o parecer sobre o pedido de licença.

PRESSÕES

Durante a última semana, o presidente do Diretório Regional do PDS, Dezival Ribeiro dos Reis, visitou gabinetes de deputados pedessistas e do PMDB, debatendo com eles a importância da visita presidencial ao país vizinho e os frutos que poderão advir para Rondônia, em consequência dos acordos a serem firmados entre os dois governos.

Por sua vez, o prefeito de Guajará-Mirim (na fronteira com a Bolívia), Isaac Bennesby, revelou que defende a criação de uma zona de livre comércio abrangendo as populações do lado brasileiro e do departamento do Beni.

"Eles (os bolivianos) teriam condições de adquirir ou vender produtos manufaturados do Brasil", salientou.

COMÉRCIO

Segundo Bennesby, Guajará-Mirim venderia à Bolívia, isentos de impostos, produtos como: veículos automotores, geladeiras, eletrodomésticos, açúcar, arroz e outros cereais, enquanto compraria cimento, castanha, carne e, principalmente, derivados de petróleo também livre de taxas.

MALUF RECEBE BÍBLIA AMANHÃ QUANDO CHEGAR A P. VELHO

O presidenciável Paulo Maluf, que chega a Porto Velho amanhã nove horas, será recebido no aeroporto do Belmont pelo Chefe da Casa Civil, desembargador Hélio Fonseca, em nome da governadora Janilene Melo, que se encontra em Costa Marques, verificando o andamento de várias obras, segundo informou sua assessoria.

Ainda no aeroporto, Maluf vai receber a primeira homenagem prevista nesta cidade para as 46 horas que estará aqui: um grupo de 30 pastores, liderados pelo vereador Waldemar Marinho, do PDS, vai entregar ao deputado uma bíblia. Depois, Maluf segue para a Assembléia Legislativa, onde se reúne com os deputados do PDS e faz visitas a convencionais e outros membros do seu partido.

Segundo o presidente regional do PDS, Dezival Reis, o ponto mais importante da estada será no período final da tarde, quando Maluf vai discutir com 100 empresários, no auditório da Aster, o seu programa de Governo e deverá receber documentos com reivindicações de vários setores.

ANDREAZZA

Já o ministro Mário Andreazza adiou do 31 próximo para o mês de março a sua vinda a Porto Velho, quando também deverá receber de parte do diretório regional do PDS a mesma atenção que Maluf, segundo promete Dezival Reis.

Janilene volta na 4a. ao Palácio

Para uma visita de quatro dias na região do Alto Guaporé e alguns municípios da BR-, viajou ao interior do Estado, o governadora Janilele Melo.

Na fazenda Pau D'Óleos, primeiro local a receber Janilene, há um projeto de criação de bubalinos iniciado há três anos pela Secretaria de Agricultura.

A estada na BR-364 começa em Espigão do Oeste, onde a governadora visita o prefeito Lúcia Rodrigues dos Santos.

Até o seu retorno a Porto Velho, 4ª feira, Janilene terá mantido contatos programados anteriormente pelo governador Jorge Teixeira, com alguns prefeitos.

MENSAGENS

O chefe da Casa Civil Hélio Fonseca, disse que estão chegando diariamente ao Palácio Presidente Vargas, mensagens de congratulações enviados por prefeitos e vereadores ao governador Jorge Teixeira, pela viagem que empreenderá à Bolívia, acompanhando o presidente João Figueiredo.

"Na Assembléia, também evoluem os entendimentos entre as bancadas do PDS e PMDB, visando levar o bom termo o licenciamento solicitado pelo governador, através de mensagem", assinalou.

Janilene cumpre agenda de Teixeira no interior.

BIANCO APÓIA OS ACERTOS

O deputado José Bianco, disse ontem que o acordo do Governo com a classe política deve ser abrangente, e não deve ser unilateral. Segundo ele os entendimentos apenas começaram, e "acreditamos que as bases serão ouvidas".

— Em consequência dos desacertos a nível estadual, a gente observa que no interior também o partido acabou fragmentado. A partir disto acordo, entendemos que os problemas do interior também serão resolvidos, acrescentou Bianco (Ruth).

SATHEL
USINAS TERMO E HIDRO ELÉTRICAS S/A.

ABRIR:
SOLDADORES
MECÂNICOS
MONTADORES
ELETROTÉCNICOS
ENCANADORES
PEDREIROS
CARPINTEIROS.

APRESENTAR-SE À RODOVIA BR - 364, KM - 190 ARIQUEMES - RO. FONE: 535-2319.

É difícil acreditar no que a área de peças da rondasa faz. Para seus clientes

Parece papo de político mais não é. Logo no início do ano quando todos inflacionam seus preços. Nós reduzimos os nossos.

Super oferta de LATARIAS — São 250 peças e com preços especiais

100 paralamas do fusca	18.000,00 —	Cada
40 paralamas gol voyage — parati	39.000,00 —	"
25 paralamas passat	45.000,00 —	"
10 paralamas brasília	35.000,00 —	"
20 capô do fusca	45.000,00 —	"
20 capô do passat	70.000,00 —	"
20 capô do gol-voyage — parati	80.000,00 —	"
05 frentinha da brasília	50.000,00 —	"
10 cabeçote do chassi — fusquinha	15.000,00 —	"

RONDASA — Rondônia Automóveis Ltda.
Rua Gonçalves Dias c/ Álvaro Maia
Fone: 221-2381, 221-2736 e 221-2426

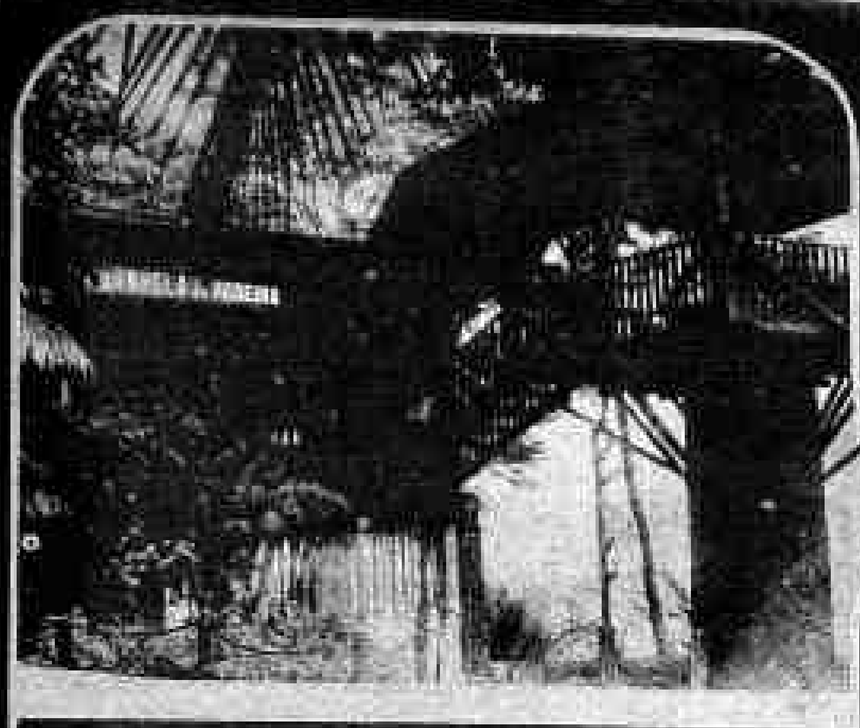

CARAVELA DO MADEIRA

Cardápio de primeira qualidade, com pratos regionais e sofisticados. Música ambiente ao vivo, com ótimos profissionais de piano, pianola, órgão elétrico e saxofone. CARAVELA DO MADEIRA, o maior e o melhor ambiente da cidade no ramo de restaurante.
Vinhos — Whiskis — Cervejas — Aperitivos — Refrigerantes. Início da rua Calama, as margens do majestoso rio Madeira.

Venha curtir um restaurante de primeira em local aprazível da margem do Rio Madeira. Ambiente arejado e oxigenado pela abundante vegetação. Local ideal para banquetes e recepções refinadas, com acomodação para 200 pessoas sentadas confortavelmente.

RUA Ariquemes, 194 Reservas Fone (069) 221-6641

FIGUEIREDO AUTORIZA 56 BILHÕES PARA SECA

Brasília (EBN) — O Presidente João Figueiredo já autorizou a destinação de 56,4 bilhões de cruzeiros, provenientes do Finsocial para atender as despesas com o Programa de Emergência do Nordeste, no mês de janeiro, que está empregando 2,7 milhões de trabalhadores rurais.

O fato foi comunicado, pelo ministro do Interior, Mario Andreazza, ao Superintendente do Desenvolvimento do Nordeste, Walfrido Salmito Filho, reiterando a determinação de só permitir a desmobilização dos trabalhadores alistados, quando assim o desejarem, principalmente diante do interesse que possam ter em se dedicar integralmente ao plantio de suas lavouras.

Figueiredo mandou beneficiar mais o Nordeste.

Andreazza reafirmou sua posição de prosseguir com as obras de caráter permanente no polígono das secas, independentemente das chuvas. Isto porque, segundo ele "sempre haverá novas secas e o importante é que o sertanejo tenha condições, cada vez maiores, de superar este fenômeno e assegurar a sobrevivência de suas famílias".

Trabalho terá novo sistema: fiscalização

MAIS RIGOR NA VENDA: REMÉDIOS

Belo Horizonte — A Secretaria da Saúde de Minas baixou resolução obrigando o uso de um carimbo para controle da venda dos psicotrópicos e dos anorexígenos, remédios que só são vendidos através de receitas.

Segundo a portaria, a Secretaria irá fornecer um carimbo, que será batido nas costas das receitas, para registrar o nome de quem comprou o remédio, que irá usá-lo, seu endereço, o número de sua carteira de identidade e a assinatura de quem o levou.

Para o Secretário da Saúde de Minas, Dario Faria Tavares, a medida visa a controlar o número de remédios que são lançados na praça. Explicou que "os entorpecentes exigem, para serem vendidos, de uma receita especial que só é fornecida pela secretaria, mas para os psicotrópicos e os anorexígenos somente uma receita de bloco comum dos médicos e são nessas receitas que o controle deverá ser feito".

Por outro lado, Dario Tavares comentou que, "a partir de agora, a secretaria, também, quer que os farmacêuticos, os responsáveis pelas farmácias, estejam nelas. Não é só dar o nome e desaparecer. Ele também deve ser responsabilizado pelo que ocorrer nas farmácias. O que nós estamos tentando fazer é colocar a lei em cumprimento".

Pesquisa de borracha

RECIFE — A Empresa Pernambucana de Pesquisas Agropecuárias iniciou pesquisa de cultura do "Guayule", arbusto originário do sul dos Estados Unidos e México, que produz borracha natural, a exemplo da seringueira brasileira. Segundo revelou Antônio Carlos de Souza Reis, coordenador da Pesquisa, para quem devido a característica de se produzir em clima quente, com pequena densidade pluviométrica, é possível que esse vegetal possa dar bons resultados no nordeste.

A pesquisa está sendo efinanciada por um convênio entre a SUDHEVEA — Superintendência Nacional da Borracha, IPA e EMBRAPA. No valor de Cr$ 66 milhões, para 1984.

MFM
(Marítimo e Industrial)
ROBERTO CAZENAVE
BR-364 - Em 3 Fones 069-222-2225

PARÁ PRODUZIU 53 MIL QUILOS DE ARROZ EM 83

Belém (JCBN) — O Pará produziu durante o ano passado 53.528 toneladas de arroz de sequeiro, segundo informa o boletim mensal do Grupo de Coordenação de Estatísticas Agropecuárias-GCEA, do Instituto Brasileiro de Geografia e Estatística - IBGE, divulgado no Pará.

Integrado pelos diversos órgãos ligados ao setor agrícola deste estado o GCEA acompanha a produção de 21 culturas agrícolas no Pará, e registrou, no ano passado, a produção de 733 toneladas de arroz irrigado, 10.117 toneladas de feijão, 640 toneladas de melão e 1.119 toneladas de juta, produtos dos quais já tem as estatísticas de 83 concluídas. Os demais dezesseis produtos deverão ter sua divulgação a partir do próximo boletim, segundo informou o delegado regional do órgão, João Dagoberto Hatt.

O boletim do GCEA estima para este ano de 84 um crescimento no volume produzido do arroz de várzea, do feijão e da juta, conforme estimativas do GCEA. A mandioca, em 84, será a cultura com maior produção, devendo alcançar um total de 1,8 milhão de toneladas.

SUCAM REDUZ ÍNDICE DE MALÁRIA NO PARÁ

Belém (EBN) — Embora o número de casos de malária na Amazônia Legal ainda seja assustador — 91% de todos os casos do País — no Pará já surgem os primeiros resultados do recente lançamento da Superintendência de Campanhas de Saúde (Sucam), com um decréscimo da incidência da doença bem menor do que o ocorrido até 1982, quando o número de casos de malária praticamente dobrava de ano em ano.

A informação é do Diretor regional da Sucam, Paulo Edson Pereira Furtado de Sousa, segundo o qual só a Amazônia Legal foi responsável em 1983 por 230.384 dos 237.057 casos de malária em todo o País.

Ele afirma que a partir do segundo semestre do ano passado, quando foram alocados recursos do Finsocial para a Sucam, permitindo um reaparelhamento do órgão com viaturas e barcos e a contratação de pessoal para atuar diretamente nas áreas críticas, como as áreas de garimpos e da implantação de grandes projetos, "o índice de malária cresceu, mas cresceu menos que a expectativa que já era comum, ou seja de um segundo ou terceiro trimestre do ano passado, tivemos o dobro de casos do primeiro".

A diretoria da Sucam no Pará, visando a uma avaliação do trabalho de 83 e a programação para 84, já tem programado para o período de 23 a 28 próximos um seminário de inspetores geral, em Belém, e está realizando nos Municípios de Santarém, Conceição do Araguaia e Altamira, cuja área abrange São Félix do Xingu, cursos de capacitação que incluem reciclagem para inspetores de endemias e guardas chefes.

Além disso, a Sucam contratou para a atuação já a partir de janeiro 141 novos guardas sanitários para incrementar a ação preventiva com borrifações nos 19 municípios do sul do Pará responsáveis por 82 por cento dos casos registrados no Estado em 1983.

A partir deste ano também os guardas da Sucam passarão a administrar a droga "mefloquina", desenvolvida pelo médico José Maria Sousa, com apoio da Organização Mundial de Saúde para o combate da malária em sua forma mais grave, resistente aos medicamentos comuns.

VENDE SE

Uma fusca 1300-L bege, ano 80, em perfeito estado de conservação e com Stéreo. Tratar com Carlinhos pelos fones 221-3077 e 221-4561.

M. Grosso pesquisa turismo

Cuiabá (EBN) — Contando com o apoio da Embratur, Banco do Estado, Secretaria de Indústria, Comércio e Turismo e Universidade Federal de Mato Grosso, a Empresa Mato-Grossense de Turismo — Tuismat — realiza a partir da próxima semana a primeira pesquisa sobre demanda turística no Estado, com o objetivo de conhecer o fluxo turístico na região.

A pesquisa consta de duas fases, nos meses de janeiro e fevereiro e julho e agosto, caracterizando-se pela aplicação de três mil questionários nos pontos estratégicos de entrada e saída desta capital, utilizando nesse período o trabalho de 22 universitários selecionados e treinados pela Embratur, especialmente para este fim.

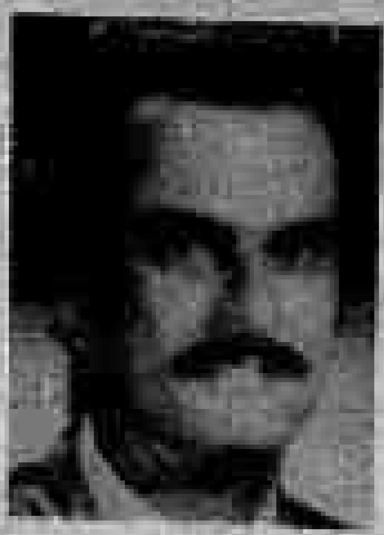

CIRO PINHEIRO

O casamento do médico Aparício Carvalho e Maria Sílvia Ribeiro teve algumas originalidades que deram um toque bem especial ao acontecimento, a começar pela hora do início, pois quando os nubentes chegaram ao altar, já passava das 22 horas. Por pouco o casamento não se realizou à luz de velas; não fosse a espera, paciente, do noivo e dos inúmeros convidados, que no patamar da catedral, admiravam o luar na mais bonita noite de janeiro, uma das poucas sem chuva.

Aparício foi conduzido ao altar pela irmã Clara Luiza de Moraes Soares e Maria Sílvia pelo pai Lélio Dente Ribeiro (foto n.º 1). Dos familiares de Aparício, que moram no Rio de Janeiro, estavam presentes, o pai, sr. Apparício Vieira de Moraes, o irmão, Carlos Luiz, Ceci Ribeiro Albenaz, os amigos Jorge Alves Machado e José Luiz Alves Antunes. A catedral ficou lotadinha de amigos, que foram levar os abraços ao bonito casal (na última foto, os cumprimentos do jornalista Euro Tourinho). Aparício e Sílvia partiram para lua de mel nos Estados Unidos (que friiiio): Miami, Nova Iorque, Huston, Flórida, terminando nas Bahamas. (fotos de Rubens Nascimento).

O aniversário do jornalista Euro Tourinho, nosso estimado diretor, foi comemorado com a família reunida, em ambiente de muita alegria. As fotos mostram em dois lances, os quatro irmãos Tourinho em pose especial para esta Coluna e em seguida um brinde para o Euro. Da esquerda para a direita, Dr. Luiz Tourinho, D. Neusa Tourinho Costa, Dr. Manoel Tourinho e o mais velho, Euro.

Marilda Tourinho, mais uma corujinha do avô Euro, campeã de natação

O carnaval no Azteca já começou, com a maior animação da cidade, por conta do amigo Ferreira, que comanda a noite. Personalidades de destaque da sociedade e do mundo político têm prestigiado as noites do Azteca e entre estes, como mostra a foto, o senador Reinaldo Galvão Modesto, o deputado Heitor Costa Junior e o fazendário João Bosco.

O reitor Euro Tourinho chegou onde foi como convidado especial, para ser o paraninfo da turma de Administração da Universidade Federal da Paraíba. Euro aproveitou a oportunidade para conversar com seu colega da UFP, sobre cursos de pós graduação para professora da Unir; em Maceió, visitou a Universidade Federal de Alagoas, uma das universidades que estão no projeto MEC-Bid-III, tendo feito contatos a nível de consultoria. A viagem do nosso reitor, que não é de ferro, não foi somente de trabalho. Aproveitou para visitar Salvador e Rio de Janeiro, com uma esticada até Cabo Frio, para uma semana de descanso restaurador, pois o 84 será de muita luta.

AGRADECENDO

NUNCA é tarde para agradecer e é por isto que hoje, já caminhando para o final do primeiro mês do ano novo, mando os meus agradecimentos aos inúmeros amigos que mandaram cartões e mensagens de Boas Festas e Feliz Ano Novo. A retribuição é válida, com tudo em dobro. O nosso espaço está pequeno para a divulgação dos fatos importantes da cidade (e do Estado) e ainda hoje não vou conseguir incluir nesta lista todos os que mandaram cartões. Vereador EDGAR LOBO DE VASCONCELOS, de Ji-Paraná; advogado JACKSON ABILIO DE SOUSA, companheiro do Lions Clube; advogado SILVIO ROBERTO OLIVEIRA DE AMORIM, diretor geral da Câmara Municipal; Conselheiro MIGUEL ROUMIE, do Tribunal de Contas do Estado; restaurante CARAVELA DO MADEIRA; Economista MAURILIO GALVÃO DA SILVA — Seplan; SERGIO GONÇALVES (Assessor do Governo do Estado) e esposa ZILDA CASTRO; Advogado GERMANO CAMARA e Família; Conselheiro HÉLIO MÁXIMO PEREIRA, do Tribunal de Contas do Estado; Colunista Social P. CALDAS; Deputado Estadual FRANCISCO NOGUEIRA; Médico ANIBAL CAVALCANTE (Secretário Adjunto de Saúde) e Esposa; Dr. LIBERATO RIBEIRO e Família; LUIZ CARLOS CASTRO NASCIMENTO (secretário da CPL da Prefeitura) e Família; FERNANDO CORREA e AMELIA, atualmente morando no Ceará; Secretário ANTONIO CEZAR DUARTE DE QUEIROZ, da SEMAD/Prefeitura; Jornalista JOÃO TAVARES PINHEIRO, Assessor de Imprensa da Câmara Municipal; do Repórter EDVINO (Gaucho) do Jornal "A Tribuna"; do professor JOSÉ VALDIR PEREIRA, pró-reitor acadêmico da UNIR; advogado NELSON SANTOS DE OLIVEIRA, presidente da OAB/RO; WALMIR DAVES DE MORAES, Delegado Regional do Trabalho; Professora NATALINA FERREIRA DA CRUZ, Coordenadora Estadual do MOBRAL; de D. HILDA e do Dr. CEZAR QUEIROZ, uma mensagem muito carinhosa dos amigos; Dr. VIRIATO MOURA, diretor do Hospital de Base, agradecendo a colaboração prestada durante o 83; DORINHA SILVA CASTRO (Gallery Presentes); Deputado JOSÉ DO PRADO; Radialista DALTON DI FRANCO; Deputado OSWALDO PIANA, FATIMA LUCAS (Prefeitura), FRANCISCO JAMES FONTENELE FELICIO (Diretor do Beron); Deputado MANOEL MESSIAS, SILVIO BEZERRA DA COSTA (secretário de Estado de Obras), Vereador SIDRONIO TIMOTEO, Deputado AMIZAEL SILVA, PARANAPANEMA S.A. Mineração, Indústria e Construção, MARIA ALICE SOUTO MAYOR CORDEIRO ALT (Coordenadora Estadual da LBA), Advogado JOSÉ MARIO ALVES, Vereador JOSÉ ALVES VIEIRA GUEDES.

• O patrono vitalício do Jazz carioca Erasmo Carlos, manda avisar que não há uma única balada no disco que já começou a gravar para lançar em abril. "O pique do disco é rock. Não estou no clima pra balada". Batizado "Buraco negro", o título provisório do álbum que tem participações especiais de Sérgio "Mutante" Dias Batista na guitarra e Gilberto Gil em duas e parceria na música "Índigo blue".

DROPS

Terminou sexta-feira a Colônia de Férias promovida pela LBA, Semec e outros órgãos, com o apoio do 5º BEC, que cedeu suas instalações para a criançada. Nossos cumprimentos aos responsáveis pela promoção :::: A Companhia de Mineração JACUNDA, mais uma vez, fez a festa de São Sebastião, seu santo padroeiro, na localidade de Santa Maria. Agradeço o convite :::: A Legião da BOA VONTADE realiza dia 29 o 1 Festival do Picolé, no Parque Circuito, das 9 às 16 horas. Os convites estão na sede da LBV, na Campos Sales e na Creche Alziro Zarur, no bairro Nova Porto Velho :::: A advogada VERONICA PINHEIRO CAMARA ao acordar ontem não encontrou seu fusquinha. Os ladrões levaram e até agora não deram qualquer sinal. Cor bege, 1980, placa AA-1502 :::: Aniversariou dia 20 a sra. LOURDINHA PINHEIRO, esposa do dr. ARY PINHEIRO. Nossos cumprimentos :::: FOTO SOUVENIR, na Pinheiro Machado 705, Anes de Castro, atende bem, e faz fotografias e publicidade :::: Amigos que enfrentaram e venceram nos vestibulares da Unir: JACKSON CHAGAS SALDANHA, KATIA FERNANDA AMORIM, JOÃO TEIXEIRA e os jovens DECIO MARCO GUSMAN, ANDERSON VALENTE LOBO, HERMANN RICARDO VALENTE LOBO, CELSO AFONSO DA SILVA, REGINA SOCORRO FREITAS ZOGHBI e ALBINO LOPES DO NASCIMENTO JUNIOR :::: Na Paraíba, formou-se engenheiro químico o jovem EUGENIO OLIVEIRA RIBEIRO DE LIMA, pela UFP, em Campina Grande. É filho de JANDIRA GOMES DE OLIVEIRA (funcionária do Incra) e EUNILSON RIBEIRO DE LIMA (já falecido). Mais um rondoniense :::: Ontem aniversariou a sra. KAIOKO NAKASHIMA, esposa do economista KAZUNARI NAKASHIMA, procurador geral do Tribunal de Contas.

NASCIMENTO

Nasceu dia 17, no Hospital de Base, a mimosa Regina Coeli, filha do Mário Jorge Queiroz (ex-prefeito de Costa Marques) e de Regina Bhanzuolis Queiroz.

A avó Maria Oliveira, sra. vereador Raimundo Oliveira, veio de Costa Marques para assistir o nascimento da mais nova neta enquanto os avos paternos, aqui em Porto Velho, D. Hilda e Dr. Cesar Queiroz curtem a Regina na maior corujoada do mundo.

1º ANO DO ADERSON

O primeiro aninho do garotão Aderson Papafanurakis Fernandes foi comemorado ontem com muita alegria, na Casa dos avós Francisca e Carlito Papafanurakis, no final da tarde.

Aderson é o segundo filho de Sulema e Lourival Fernandes, que moram em São José do Rio Preto e vieram para uns dias com a família Papafanurakis e comemoração do aniversário do Aderson.

ANGELO ANGELIM

Ontem, 21, foi data do aniversário do deputado Angelo Angelim, da bancada do PMDB. Os amigos correligionários e os colegas da Assembléia mandaram os cumprimentos ao ilustre aniversariante.

COMEMORAÇÃO

Os pais de Jeane Pinheiro Medeiros, que foi classificada em Administração no vestibular da Unir, vão comemorar hoje com churrasco e cerpinha. Alcides Medeiros e esposa, estão contentíssimos com o sucesso da filha e reunem amigos para a festa, logo mais.

GENIVAL e MÔNICA

Casaram sexta-feira (20), os jovens Mônica Ferreira Mascetti e Genival Queiroga Junior. O casamento civil, oficiado pelo juiz de paz Enéas Frota, foi realizado na residência da sra. Aglay Ferreira Mascetti, na rua Prudente de Moraes. Foram padrinhos da noiva o Reitor Euro Tourinho Filho, Ana Cláudia Galson Aglay, André Luiz, Augustinho Leandro de Carvalho. Do noivo: Amaro Gusmão Guedes/Lucia de Fátima Guedes, Luiz Gomes dos Santos/Ana Ligia dos Santos, Onildo Vieira de Carvalho, Aglay Mascetti, Augusta Ferreira Martins e Pepe Ferreira Mascetti.

Genival e Mônica viajaram ontem às 02 horas para lua de mel em São Paulo, Rio e João Pessoa.

Rosângela Coimbra Sauma, funcionária da Secretaria de Promoção Social. Aniversaria amanhã e começa hoje a comemoração, com os parabéns dos amigos.

COMISSÃO

Amanhã a Prefeitura definirá o pessoal que formará a comissão de organização do desfile. É uma questão de aprovar ou não, uma vez que já está no papel. Por outro lado, a assessoria de imprensa garante que o restante das atividades estão sendo continuidade, independente da chegada do Prefeito

DIPLOMATAS

A Diplomatas ensaia as quartas, quintas e sextas-feiras, mas terça-feira será uma noite especial, com o presidente da escola, Heitor Júnior levando um convidado especial, o deputado Paulo Maluf que assistirá a apresentação do samba-enredo, show de passista, desfile de fantasias de luxo.

Mestre-sala e Porta-bandeira, em show a parte.

Dirigentes das escolas querem que o resultado saia na 2ª feira para que na terça seja realizado o desfile de campeões, evitando cansaço de seus brincantes.

CENÁRIO

O novo bloco do grupo "A" Cenário da Alegria, fez ontem à noite, no Flamengo, o lançamento oficial de seu tema "Nascendo até que a Morte nos Leve", de autoria de Manoel Maria, que também "puxa", a partir das 23 horas, no Clube de Regatas do Flamengo. Da festa poderão participar cantores e sambistas, pagando mesas a 5 mil e individuais a 500 cruzeiros.

CAIARÍ

A escola de samba Pobres do Caiari já marcou oficialmente o início de suas atividades para o carnaval. De toda a agremiação, o destaque especial este ano vai para a bateria.

O mestre Flávio Daniel, semana que passou viajou ao Rio de Janeiro onde vem fazendo alguns estágios nas mais importantes escolas do grupo 1-A do carnaval carioca, sem esquecer da sua União da Ilha do Governador.

Durante esse estágio, grava novos repiques e "passagens" para colocar em prática a partir de amanhã, na praça das Caixas D'água, às 20 horas.

Flávio reforça a bateria

ABERTURA

O Silvão, "Rei Momo" do ano passado, já conversou com representantes da Prefeitura para que consiga, agora através de um concurso com outros concorrentes, ser novamente o responsável pela abertura e o encerramento do carnaval de Porto Velho.

PROCURA

Ele já está procurando os dirigentes das agremiações e pedindo que esses não deixem de inscrever suas candidatas.

REINÍCIO DEPENDE APENAS DOS CLUBES

ESTADUAL

O reinício do campeonato estadual depende apenas da vontade dos clubes, especialmente de São Domingos e Ipiranga, visto que a CBF respondeu favorável a utilização dos atletas nessas partidas restantes sem que eles fiquem impossibilitados de trocar de time este ano, pois os jogos pertencem ao campeonato de 83, que foi paralisado da segunda fase. Além disso, a CBF enviou telegrama comunicando oficialmente a decisão do STJD, que julgou o recurso interposto pelo Ipiranga e o deu o direito de participar da competição, ao passo que a FDR havia interpretado que seria o Cruzeiro por haver ganhado um dos turnos da Taça Cidade de Porto Velho.

O presidente em exercício da FDR, Edilo Lopes, e o diretor de futebol, Antônio Nogueira, vão reunir os quatro clubes — São Domingos, Ipiranga, Flamengo e Municipal, de Cacoal, que ainda estão envolvidos no campeonato para saber quais as sugestões que oferecem, pois estão parados há quase dois meses e deverão pedir tempo para treinamento. Edilo ainda não sabe o dia certo da reunião, mas poderá ser amanhã à tarde. Ele tentará contatos com os clubes pela manhã e se houver tempo conversarão à tarde, já que tem por objetivo iniciar os jogos entre Ipiranga e São Domingos o mais breve possível, uma vez que ainda fez parte da segunda fase do campeonato.

Quanto à participação de Flamengo e Municipal na reunião, segundo ele, é mais para o diretor de futebol trocar idéia sobre a melhor maneira de a Federação organizar as partidas que, por regulamento tem que ser no sistema de ida e volta.

JOGOS

A hipótese de haver jogo na quarta-feira está descartada. O tempo é curto e haverá problema para juntar os atletas. No entanto, é bem provável que o primeiro jogo entre Ipiranga e São Domingos seja no domingo. Porém, isso ficará decidido na reunião dos clubes com os dirigentes da Federação.

O STJD tirou o Cruzeiro da competição e o Flamengo continua seu adversário da semi-final

Nos Estados

Ainda sem definição a contratação de Romerito

Começa a fracassar a tentativa do Fluminense em manter o paraguaio Romerito, do Cosmos de Nova York. Carlos Alberto Torres, funcionário do clube, garantiu que Romerito seria trocado pelo ponta-esquerda Paulinho de acordo com cartolas mandados com a equipe norte-americana. Comenta-se, porém, que Romerito já estaria vendido ao futebol espanhol e que poderia jogar pela equipe carioca somente até junho, com o que não concorda o vice de futebol, Antônio de Castro Gil. Paulinho também não aceita a transferência por seis meses e agora parece difícil que o negócio seja realizado. Sendo assim, a intenção dos dirigentes é de contratar Carlos Alberto Fantinho, do Sevilha, Espanha.

No **Flamengo**, a artilharia ontem ficou por conta do casamento do lateral Junior. Tudo o demais esteve preterido na festa para mil convidados no Hotel Rio Palace que custou ao jogador cerca de Cr$ 50 milhões. Junior chegou à cerimônia em um Rolls Royce. No **Botafogo**, o zagueiro Azevedo, contratado por empréstimo, volta hoje para Montevidéu logo após passar por Vasconcelos e conhecer seus novos companheiros e fazer os exames médicos. Azevedo cana no dia 2 de fevereiro. No **Vasco**, o treinador Edu dirigirá os treinos da próxima semana no Rio, depois de dez dias de treinos na cidade de Vasconcelos.

SUL — O Grêmio quer ficar com Mário Sérgio, mas somente contratará o jogador se a Ponte Preta reduzir o preço do passe, fixado em Cr$ 120 milhões, ou aceitar a prorrogação do empréstimo. Além de contratar ação de Mário Sérgio, a diretoria está tentando a renovação de contrato de Tita Leoc, que está pedindo Cr$ 45 milhões mensais entre luvas e salários. No **Internacional**, não há problemas com as renovações e os dirigentes esperam contratar um zagueiro esquerdo e um meia-direita nos próximos dias.

MINAS — O zagueiro De Los Santos, que o Cruzeiro contratou junto ao Danubio, do Uruguai, ainda não se apresentou para assinar contrato, mas o Wilson Carrasco, que veio do Sport do Recife, já participou do coletivo de ontem.

BAHIA — Edson Soares, zagueiro do **Bahia**, teve seu passe colocado à venda ontem pelo presidente Paulo Maranajá, que considerou muito alta a proposta do jogador para renovação de contrato. Edson Soares pedia Cr$ 25 milhões de luvas e Cr$ 2 milhões de salário.

Loteria

O teste 584 da Loteria Esportiva terá um prêmio de Cr$ 1.264.410.436,00 para quem fizer os treze pontos. Foram vendidos 6.215.972 cartões que proporcionaram arrecadação de Cr$ 3.930.586.200,00.

CAMPEÃO

Campeão Brasileiro jogo em Porto Velho

O presidente da Federação Rondoniense de Volei, Walter Santos, anunciou ontem a vinda do Olímpico, de Manaus, base da seleção amazonense campeã brasileira juvenil masculino nos dias 10, 11 e 12 de fevereiro para três apresentações em PortoVelho. A excursão do time amazonense foi acertada pela FRV e o presidente do Olímpico. No entanto, não foi estipulada a quantia dos gastos com a temporada.

O Olímpico enfrentará o Botafogo (campeão de Rondônia), dia 10; Seleção Juvenil, dia 11, e Seleção Infanto-Juvenil, dia 12. Os jogos serão realizados no ginásio Cláudio Coutinho e contam com o apoio da Secretaria de Cultura, Esporte e Turismo.

DECISÃO

Amanhã às 20 horas, no Cláudio Coutinho, Ipiranga e Ferroviário decidem o campeonato infanto-juvenil de 83.

O Ipiranga (de preto) ganhou o feminino e agora decide o masculino

Maluf condena recessão e abre guerra às estatais

Em clima de festa, ele entregou a Sarney seu programa e disse que quer governar com PDS

1984
ANO DA SUCESSÃO

O deputado Paulo Maluf entregou ontem à tarde, ao presidente nacional do PDS, senador José Sarney, o Programa "Brasil Esperança", sua plataforma de Governo, em que anuncia a guerra à estatização e, em contrapartida, o estímulo total à livre empresa; a reforma da Constituição; um solene compromisso de resgatar economicamente o Nordeste e a efetiva participação do PDS no Governo. O documento foi lido pelo deputado em uma solenidade que reuniu cinco senadores e cerca de 50 deputados federais e estaduais, na sede do PDS, em Brasília.

Em companhia de sua esposa, Sílvia, o deputado Paulo Maluf chegou ao edifício Sofia às 15 horas, e foi recebido com aplausos, aos gritos de "Maluf é o Presidente". Antes de entregar e ler formalmente o documento, o ex-Governador paulista explicou que decidira comunicar sua decisão em reunião na sede do Partido, atendendo a uma recomendação da Comissão Executiva do PDS e também para apresentar um programa que deverá ser julgado pelos convencionais, pelo povo brasileiro e pela classe política. O deputado Paulo Maluf, que estará hoje em São Paulo para receber o presidente João Figueiredo, anunciou também que, amanhã, reiniciará por Mato Grosso sua caminhada pelo Brasil, consultando os convencionais e a classe política, a fim de receber novos subsídios para sua plataforma de Governo.

Em seguida, o senador José Sarney fez um discurso elogiando a decisão de Maluf, comunicando primeiro ao PDS sua decisão de disputar a indicação para a Presidência da República, num ato que classificou como de "submissão ao Partido". Sarney falou também sobre a importância de o PDS ter assumido a coordenação do processo sucessório, afirmando que, enquanto estiver à frente do Partido, saberá conduzi-lo de forma isenta e correta.

"Venho, pela presente, formalizar perante a direção nacional do PDS minha intenção de ser o candidato do nosso partido à Presidência da República, nas eleições que, na forma da Constituição, serão realizadas no dia 15 de janeiro de 1985.

A posição ora submetida ao partido é fruto das mesmas razões que me levaram a dedicar-me à causa pública. Nasceu e cresceu no caminho que percorri, em todos os Estados, de um a outro extremo do País. Consolidou-se no convívio e na solidariedade de tantos companheiros da classe política, à qual me orgulho de pertencer. Por toda parte, busquei inspiração e encontrei alento na escuta das reivindicações do nosso povo, de quem s.o recolhi mensagens de estímulo, esperança, fé e confiança no Brasil.

Por tais motivos, a presente postulação já não é só minha. É também, e principalmente, dos que comigo participam do desejo de viver numa sociedade mais justa, livre, feliz e pluralista, numa Pátria maior e mais rica.

Por intermédio do nosso partido, apresento-me à Nação com humildade diante de Deus. Tenho o coração aberto diante de nossa gente. Pretendo alcançar a Presidência tocado da certeza de que o ato de governar há de ser entendido, antes de tudo, como exercício de amor e de vontade de servir. Porque assim o creio, passo a expor os pontos cardeais do programa de trabalho que apresentarei ao País, antes da data da convenção do nosso Partido.

Entendo que o próximo presidente da República deverá assumir o poder com o nítido compromisso de promover a reforma das instituições e a transformação da sociedade brasileira, conforme os fundamentos do programa do nosso partido. Assim, pretendo que o PDS não se limite a ser o partido de apoio parlamentar do governo. O Partido Democrático Social tem de ser o próprio governo.

Na área política, a principal preocupação do próximo presidente da República será levar a bom termo e consolidar a abertura política, na qual tanto se empenhou o presidente João Figueiredo. Considero essa tarefa minha responsabilidade cívica pessoal. A ela me dedicarei, com entusiasmo e ânimo firme. Para ela buscarei a colaboração direta e constante do Poder Legislativo. E convocarei, em nosso apoio, as mais destacadas expressões da inteligência brasileira. Juntos, faremos uma nova Constituição, capaz de dar eficácia, entre outros, aos seguintes pontos:

— a igualdade, a harmonia e a independência dos poderes do Estado, bem assim a competência e as prerrogativas do Congresso Nacional;

— a reforma do sistema judiciário, para tornar a justiça mais rápida e acessível a todos os brasileiros;

— o equilíbrio da Federação — inseparável entre nós da ideia de República — com a redistribuição de poderes, recursos, autoridade, encargos e obrigações entre a União, os Estados e os Municípios;

— a criação de instrumentos eficazes para reduzir — e logo eliminar —, as desigualdades entre as regiões e as pessoas; melhorar a distribuição da renda, estabelecer níveis salariais mínimos, compatíveis com a aspiração de todo trabalhador de constituir e manter uma família;

— a garantia — de forma permanente e clara — dos direitos humanos, cívicos e políticos, assim como das liberdades essenciais de opinião crítica e, em conseqüência, de imprensa; de associação e reunião; de organização sindical; de ir e vir; o direito ao trabalho; e todos os demais direitos, franquias e liberdades que caracterizam e dignificam o regime democrático;

— a segurança urbana, nos lares e nas ruas, a fim de garantir que as famílias vivam em paz — a salvo, ao mesmo tempo, dos abusos de poder do Estado, e dos ataques e investidas dos que se colocam à margem da lei ou dela se servem para acobertar crimes e fugir à sanção da justiça;

— o apoio, o estímulo e o clima de liberdade que o Estado deve criar, para o desenvolvimento da ciência, da pesquisa, da invenção e da tecnologia, e à expressão das artes, das letras, do esporte, e de todas as formas de criação intelectual e de manifestação da cultura e da inteligência brasileiras;

— a proteção do patrimônio nacional — histórico, artístico, arqueológico — assim como o efetivo e necessário equilíbrio da ecologia e a conservação dos monumentos, da paisagem e das belezas naturais, do ar, do solo e das águas, e sua utilização para o turismo, o lazer e o repouso dos que trabalham;

— a limitação do papel do Estado à administração dos serviços essenciais e dos meios e estímulos reclamados pelo povo, a fim de que este efetivamente assuma os encargos, exerça os deveres, e usufrua os direitos implícitos nos conceitos de liberdade política e abertura econômica;

— a conseqüente diminuição dos excessos de gigantismo, intervencionismo e dirigismo estatais que, nas últimas décadas, não cessaram de crescer e agravar-se.

Vejo o meu País numa perspectiva de justificado otimismo. As dificuldades que atravessamos têm o sinal da transitoriedade. Permanente é o desejo dos brasileiros de ver nossa economia retomar os níveis de crescimento que sempre marcaram suas aspirações. Sustentando a bandeira do nosso partido, haveremos todos, unidos, de permitir à nossa gente realizar, pelo trabalho e pelo esforço próprio, seus sonhos, ideais e destinos. Não podemos continuar a assistir ao espetáculo deprimente da condenação de nossa mocidade ao desemprego ou ao subemprego — e, portanto, à marginalização do processo econômico e do tecido social.

Somos contemporâneos de uma juventude inspirada por fascinante vocação para as conquistas de nosso tempo. Pretendo convencê-la a participar da cruzada de trabalho incessante do meu governo. Criarei, para esse fim, instrumentos de ação pautados no enriquecimento do espírito, a serviço da paz e do progresso espiritual e material.

A liberdade de iniciativa deve deixar de constituir apenas um princípio. Para nós, a livre empresa tem de ser um fato social concreto, base da atividade econômica. Empresas privadas fortes e competitivas são, inclusive, condição indispensável à criação, todos os anos, do milhão e meio de empregos novos necessários a acolher os jovens que se incorporam à força de trabalho.

O setor privado aspira a libertar-se da tutela do Estado. Só lhe pede que seja bom árbitro. Não um competidor favorecido, quase sempre monopolista. O empresariado nacional já deu cabal demonstração de sua capacidade de adaptar-se às crises e com elas conviver. Soube reagir com imaginação e sadia audácia aos desafios dos mercados interno e externo. Corresponderá com eficiência aos estímulos do governo para substituir a importação de energia e de numerosos e sofistica-

No documento "Brasil Esperança", o deputado Paulo Maluf mostra como será seu Governo

dos equipamentos e produtos.

O Brasil tem o direito, o desejo, os meios — e, portanto, o dever —, de reassumir o exercício de sua vocação de prosperidade. Pois a grandeza de uma economia não se expressa apenas em seus números. Do ponto de vista humano, concretiza-se no bem-estar e na qualidade da vida que proporciona aos que dela participam.

Reanimar as atividades produtivas é a preliminar do desenvolvimento econômico. Hoje. Não em futuro distante e incerto. Mais: com o melhor aproveitamento dos recursos naturais e humanos de que dispomos. Assim, entendo que o progresso do Nordeste, do Norte e do Centro-Oeste deve ser considerado, ao mesmo tempo, o grande desafio à vontade política nacional, e a expressão de nossa capacidade de sentir e realizar grandes feitos.

Os problemas que afligem o Nordeste brasileiro são antigos e conhecidos. Tal como são conhecidas suas soluções. O que nos tem faltado, há décadas, é a decisão política de resolvê-los, destinando à região os recursos tecnológicos, científicos, institucionais e financeiros adequados.

Redimir a terra e incorporar plenamente o povo nordestino ao progresso nacional é o maior, o mais sério, o mais imperativo compromisso nacional. Pretendo resgatá-lo no período 1985/91. Esse a solene promessa, o juramento histórico, sagrado, que ora faço perante o Brasil. Sem abandonar as ações emergenciais necessárias, vamos resolver os problemas em suas causas, não em seus efeitos aparentes.

A Nação tem vivido sob o peso de uma inflação pertinaz. Depois de baixar significativamente, na década passada, voltou a subir a níveis perigosos. Neste momento, o combate necessário à inflação ameaça colocar-nos diante de uma recessão que, simplesmente, temos de erradicar.

Os estímulos à produção deverão orientar-se, primeiramente, pelo objetivo de garantir o abastecimento satisfatório e abundante de alimentos e produtos destinados ao bem-estar e ao consumo internos. Mas um país como o Brasil não pode desprezar as oportunidades oferecidas pelo comércio internacional.

Nesse terreno, o Brasil deverá participar mais intensamente dos foruns nos quais se realizam as negociações e discussões multilaterais. Nelas assumiremos nossa posição de direito, seja como produtores e exportadores, seja como consumidores e importadores.

Cabe a nós mesmos defender os preços da nossa exportação nos mercados mundiais. Diversificar ainda mais a pauta e os países para os quais exportamos. Aumentar a parcela de mão-de-obra nacional, de matérias-primas, componentes e insumos domésticos, agregados a cada produto ou serviço vendido. Enfim, fazer da exportação um instrumento de ampliação das oportunidades de trabalho, de progresso econômico, e de realização individual.

A promoção do trabalho e do pleno emprego deverá corresponder uma política fiscal mais equânime, que pretendo alcançar por meio de uma reforma tributária ousada e inovadora. Transferindo a ênfase da arrecadação, dos impostos indiretos, para os diretos. Com alíquotas marcadamente diferenciadas para os produtos de consumo geral e os de luxo ou uso ostentatório. E, sobretudo, com mais justiça na taxação das rendas pessoais, aliviando-se a incidência de impostos sobre a remuneração do trabalho.

Quanto aos recursos estaduais e locais, os estados e municípios mais necessitados deverão ser beneficiados de vários modos: em sua competência tributária; nos impostos incidentes sobre suas importações e exportações; na distribuição dos impostos únicos; na participação nas receitas federais; na política de incentivos fiscais e de crédito.

Entendo que incumbe aos brasileiros gerenciar nosso desenvolvimento principalmente com recursos próprios. Empréstimos e financiamentos são limitados pela nossa capacidade de pagar. Por isso, têm papel apenas complementar.

O Estado deve melhorar a eficiência geral de seus serviços e empresas. A preocupação com a produtividade e o bom emprego dos recursos alocados deve ser constante. No Brasil, como no resto do mundo, comprovamos que, via de regra, o Estado não é eficiente como empresário. Assim, a política de desestatização deve ser revigorada e aprofundada. O Estado conservará a propriedade e o controle, apenas, das empresas de base e dos serviços essenciais de infra-estrutura, que lhe competem, nos termos da Constituição.

Nessas condições, a tarefa de governar o Brasil, no próximo período presidencial, compreende a abertura da economia. Empresas e empresários — grandes, médios e pequenos — devem sentir-se livres para competir dentro de modernas e civilizadas regras de mercado, e, assim, crescer e fortalecer-se.

País de nítida formação cristã, o Brasil está espiritual e culturalmente ligado ao Ocidente. Desejamos conviver com todas as nações do mundo. Mas desejamos fazê-lo, no recíproco respeito à independência, à soberania, às crenças e aos valores, princípios e sistemas políticos e econômicos de cada uma.

Rejeitamos, por isso, qualquer forma de colonialismo, ou neocolonialismo, bem assim todo tipo de intervenção ou interferência de uma nação nos assuntos e negócios internos de outra.

Reconhecemos nas Nações Unidas, na Organização dos Estados Americanos, e nos demais organismos internacionais e regionais de que participamos, os foros adequados para a discussão, conciliação e solução pacífica dos diferendos entre Estados soberanos.

Bem conhecemos, por tê-las vivido, e ainda vivê-las, as dificuldades com as quais se defrontam as nações irmãs latino-americanas, caribenhas, africanas, asiáticas do Pacífico e do Oriente Próximo. Geograficamente situado no terceiro mundo, o Brasil é — por formação e por tradição — solidário com os países pobres. Os que mais sofrem e lutam por oferecer aos seus povos os benefícios da civilização e do progresso contemporâneos.

Por acreditar em tudo o que precede, e desejar sobre essa base assentar meu programa de governo, penso, considero e proclamo que a **paz social é a prioridade nacional absoluta**, e a justiça social o instrumento de sua conquista. Daí decorrem as grandes linhas do governo que pretendo chefiar, a partir de março de 1985:

1. A **prioridade do bem-estar**, a ser atingido através de políticas de educação, saúde pública e saneamento, alimentação, segurança social, moradia, emprego e salário.

A carência, a enfermidade, a subnutrição e a fome insultam a dignidade do homem, e sua condição de vértice da Criação. E são tanto mais ofensivas, em nosso caso, por acontecerem em terra fértil, propícia à abundância e à fartura.

O homem sem emprego — ou sem possibilidade de fazer o que sabe — é uma vítima da sociedade. Além de representar irrecuperável desperdício de vida, energia, e capacidade de contribuir para a harmonia do convívio humano. Minha promessa é trabalhar. E trabalhar para que todos tenham trabalho. Meu governo se compromete com políticas que tenham por fim assegurar emprego digno e remuneração compensadora a todo trabalhador. Como, para implementar essas políticas, com o apoio e a cooperação vigilante e ativa das entidades sindicais de todos os níveis — tanto de empregados, como de empregadores. Nesse sentido, o governo criará estímulos para — sem prejuízo dos avanços técnicos e da atualização tecnológica — incentivar a formação, o treinamento e a utilização da mão-de-obra disponível no País.

As grandes endemias continuam a atingir milhões de compatriotas nossos. Consomem vidas sem conta. Debilitam o corpo e o espírito, as energias e a vontade de trabalhar e produzir. Reduzem o convívio das famílias afetadas à mais triste sina. O dever de erradicar as endemias que assolam as populações pobres, principalmente as rurais, é indeclinável. A ele o Estado deve consagrar-se, em respeito, inclusive, à condição e à dignidade humana.

Meu governo se compromete a resolver os problemas fundamentais da educação, tais como: alfabetizar nossos milhões de analfabetos, dar escola às crianças que não estudam, formar, qualificar e habilitar os mestres; cooperar com os estados e municípios, para dar-lhes remuneração e condições satisfatórias para o exercício de seu trabalho apostolar.

A escola continuará a ser, também, no Brasil de hoje, o lugar onde as crianças devem receber o mínimo de alimentação capaz de prevenir os males permanentes causados pelas deficiências alimentares na infância.

Programas como a merenda escolar, e outras formas de cuidado com as crianças carentes, são deveres irrenunciáveis da sociedade. Sua implementação é inadiável e constitui obrigação solidária do governo e das comunidades interessadas.

2. A **prioridade do desenvolvimento equilibrado**. Combaterei intransigentemente — em primeiro lugar, e com igual vigor — a inflação, a estagnação e a recessão. As políticas do novo governo serão dirigidas para resolver, de uma vez por todas, e em suas causas, os desequilíbrios, diferenças, injustiças e disparidades entre filhos e regiões da mesma Pátria.

Nesse quadro, a agropecuária é a primeira, a mais eficiente e a mais rápida alternativa nacional para baixar preços, e assegurar o abastecimento interno de alimentos, energia e matérias-primas. A agroindústria, seu complemento natural, gera novos empregos e remuneração condigna, nos próprios locais de produção. Estimula as famílias a permanecer no meio a que se habituaram, e nele prosperar. E, assim, alivia a pressão dos que são forçados a viver em estado próximo da miséria, nas favelas, e na periferia das grandes cidades.

Por isso, vou apoiar decididamente os que produzem nas regiões tradicionais. Vou incentivar ao máximo os homens de coragem e determinação, que se lançam à abertura de novas fronteiras agrícolas. Vou prosseguir com a reforma agrária, para dar terra a quem as possa tornar produtivas com seu trabalho. E vou libertar os "bóias-frias" das humilhantes condições nas quais são obrigados a viver.

3. A **prioridade da gestão**, por meio da justiça fiscal, da eficiência da arrecadação, da produtividade do governo e suas empresas, e da austeridade nos gastos públicos, com eliminação das mordomias. Mas também, e não menos importante, da rigorosa observância das normas constitucionais e legais sobre a probidade e a boa gerência do orçamento, da arrecadação e da despesa pública.

O atual estágio de endividamento público apresenta gravíssimos e perigosos problemas. Inclui-se, portanto, entre as primeiras incumbências do novo governo, renegociar nossa dívida externa, em termos de prazos, juros e carência. Banqueiros, governos amigos, instituições financeiras multilaterais, todos reconhecem que o Brasil precisa manter sua capacidade de crescer, até mesmo como pré-requisito para conservar sua capacidade de pagar, conforme nossa tradição de honrar os compromissos assumidos.

Pagaremos nossas dívidas — externa e interna — com o produto do nosso trabalho. Com o crescimento da nossa economia e, em conseqüência, de nossas exportações. Nunca, porém, com o agravamento dos sacrifícios dos pequenos e dos humildes.

A prioridade da gestão importa na defesa da moeda e na manutenção do poder de compra dos que vivem de remunerações; proventos e rendimentos fixos. Implica a manutenção das garantias do tempo de serviço. Impõe o resguardo das poupanças do público de quaisquer sobressaltos ou prejuízos à sua disponibilidade imediata e livre movimentação. Requer proteção dos mutuários contra o reajuste das prestações da casa própria, acima de sua capacidade de pagar.

O Estado vigiará atentamente para prevenir — ou, quando necessário, punir com exemplar energia — toda malversação, desvio, ou abuso da confiança do público, por parte de pessoas ou instituições, autorizadas a receber, guardar, intermediar, comprar, vender, ou aplicar valores, títulos ou papéis.

4. A **prioridade da prosperidade**. Estimular as atividades econômicas, como vou fazer, é o meio mais adequado à promoção do homem. O Estado paternalista e provedor universal não tem cabimento em nossa atualidade. Vamos valorizar, ao invés, o estudo, o trabalho, o mérito próprio, e o esforço pessoal.

5. A **prioridade política**, consubstanciada na institucionalização do Estado Social de Direito. Comprometo-me, perante o PDS e o Brasil, a tornar realidade a suprema aspiração e inspiração do nosso partido. Chegaremos a esse objetivo pelo caminho de uma nova Constituição, republicana em seus fundamentos, democrática em seu conteúdo.

Chego a este ponto da minha carreira, trazido pela experiência de quem, por muitos anos, se dedicou às responsabilidades de uma vida empresarial digna e bem-sucedida. Nesta, desejo colocar em destaque o exercício da presidência da sempre respeitada Associação Comercial de São Paulo e da Federação das Associações Comerciais do Estado de São Paulo.

Aqui compareço em função do mesmo espírito que me levou a aceitar as agruras e as satisfações da vida pública. Venho, depois de haver exercido, sucessivamente, os cargos de presidente da Caixa Econômica Federal, de prefeito da bela, grande, sempre querida cidade de São Paulo; de secretário de Estado dos Transportes, e de governador do Estado de São Paulo. Agora, também, honradíssimo por ter sido o deputado federal que recebeu maior número de votos em toda a história parlamentar do Brasil.

Eis aqui, Senhor Presidente, o meu programa BRASIL ESPERANÇA. Esperança hoje, aqui, agora. Os brasileiros de nossa geração têm sido levados a esperar dias melhores, sempre mais adiante. Sempre fora do nosso alcance. O dia que passa parece reservar-nos, somente, novos sacrifícios. É verdade que temos progredido. E, justiça seja feita aos presidentes da República dos últimos 20 anos, progredimos muito. Mas não é suficiente para compensar anos de retrocesso, décadas de estagnação, séculos de avanço lento, muitas vezes penoso. Por isso, reafirmo minha determinação de realizar nossas esperanças, **hoje**.

Sou homem religioso. Acredito na existência de um Pai supremo. Pai de bondade, que nos reservou tantas coisas belas e boas em nossa parcela do mundo. Temos de ser dignos do que recebemos. Os valores espirituais — como a fé, a esperança, o amor, a solidariedade e a gratidão — têm precedência sobre a procura e a posse dos bens materiais. Incumbe a quem governa tratar uns e outros à luz da moral e da ética.

Esta a tarefa que me imponho. Em defesa da família brasileira. Em apoio das virtudes do nosso povo. Na certeza de que a melhor sustentação da soberania nacional é a nossa armadura interior. Assim, se um dia nossas Forças Armadas tiverem de exercer seu papel na defesa de nossa Pátria — ao lado dos equipamentos mais sofisticados — elas encontrarão sua fortaleza na realização destes ideais.

No longo percurso cuja primeira fase hoje concluo perante Vossa Excelência, procurei guardar fidelidade a mim mesmo, e aos nossos ideais comuns. Vi, e ouvi nossos correligionários de norte a sul, e de leste a oeste — em todo o nosso vasto Brasil. Sinto e sei que posso corresponder às aspirações de progresso e bem-estar do nosso povo. Como, igualmente, sinto e sei que posso conduzir o nosso partido à união. A vitória. À realização dos princípios e objetivos de ação política inscritos no manifesto e no programa do Partido Democrático Social.

Sairei daqui para continuar a recolher sugestões dos companheiros do nosso partido e do povo. Assim, enriquecido pelas contribuições dos políticos, apresentarei à Nação, antes da nossa convenção, os projetos detalhados deste programa BRASIL ESPERANÇA. Esperança hoje, aqui, agora — como disse antes.

O Brasil real não é o que aparece através dos nossos problemas. O Brasil é sua imensa riqueza. Terra. Sol. Água. Solo e subsolo. Gente. Antes de tudo, porém, a nossa inabalável inclinação para o otimismo, a bondade, a grandeza.

Esse o Brasil no qual acredito. O Brasil do trabalho e da produção. Brasil de olhar sempre para a frente. Sem ódios. Sem rancores. Sem perseguições.

O meu Brasil se ensurge na alma coletiva e generosa do nosso povo. É o Brasil da fé. Brasil do otimismo confiante. Brasil-esperança. Esperança **hoje, aqui, agora**.

Esta é a hora e a vez do nosso partido, do nosso povo. Hora de ser realizadas as aspirações e concretizados os sonhos há tanto acalentados. Esta é a hora do Partido Democrático Social. Hora do nosso programa. Hora dos nossos correligionários. Por isso, chamo este meu programa BRASIL ESPERANÇA. Hoje, aqui, agora!

Por todas essas razões, solicito a Vossa Excelência inscrever meu nome à convenção que elegerá o candidato partidário à Presidência da República. Daquele ato cívico, o PDS haverá de sair engrandecido e pronto a assumir as responsabilidades que o Estado democrático reserva aos políticos e aos partidos. Juntos, construiremos a Pátria com a qual sonhamos. Com a qual sonham os 130 milhões de nossos compatriotas."

Paulo Maluf - Deputado Federal.

VENDO

Caminhão OK 1113 1313 1513 2013 Scania tenho para pronta entrega. Prestação mensal a partir de Cr$ 385.000,00 com 40% de entrada. Faturamento com isenção de imposto.

Atendo diariamente das 8 às 18 horas de segunda às sextas-feiras pelo telefone: (011) 4494799 São Paulo. Falar com Ataulfo Catunda. Informação sem compromisso.

(21, 22)

AQUI É ONDE MORA A MODA

RUA JOSE DE ALENCAR, 2564 — PORTO VELHO

COLÉGIO EINSTEIN

BOLSAS DE ESTUDOS

Para informações traga este anúncio ao — EINSTEIN — Rua Gonçalves Dias Nº 92.

Fiat OGGI

INDICADOR PROFISSIONAL

ADVOGADOS

SWAMI OTTO BARBOSA
TANIA OTTO OLIVEIRA
Causas Civeis, Comerciais, Trabalhistas, Assistência Contábil e Jurídica a empresas, Contratos, distratos, encerramento de firmas.
Av. KENNEDY, 1.732
Tel.: 221-2592, 1949, 0283, 0241.

ACUPUNTURA E MOXABUSTAO
DR. OTINO JOSE DE A. FREITAS
Membro Ativo da Sociedade Internacional de Acupuntura
Tratamento para stress, Reumatismo, Cefaleia, Paralisias, Estafa, Dor de qualquer Origem e Distúrbios Cardiovasculares, Pulmonares, Digestivos e Gênito-Urinários.
CONSULTÓRIO: Edifício Rio Madeira Sala, 318
Diariamente a partir das 14:00 hs.
Marcar Consultas pelo Tel.: 221-7767

MÉDICOS

PEDIATRIA
DR. SERGIO G. GARCIA AMARAL
Especializado em Neonatologia
Puericultura e Pediatria.
DERMATOLOGIA E VENEBOLOGIA
Dr. RICARDO AMARAL
Rua: José de Alencar, 3374
Fone: 221-5903 Res. e 221-9894 Cons.

OGGI

COZAC — ENGENHARIA E CONSTRUÇÕES LIMITADA
DECLARAÇÃO

Declaramos, para todos os fins de direito e a quem possa interessar, que o Engenheiro Luís Eduardo Valentim Monturaia, desligou-se da nossa Empresa, para tratar de assuntos do seu interesse, ficando assim sem valor todas as procurações que a nossa Empresa lhe outorgou.

Porto Velho, 18 de janeiro de 1.984
Cozac — Engenharia e Construções Ltda
Av. Carlos Gomes nº 1.777
PORTO VELHO — RO
Engº Mahomed Cozac — Diretor Técnico
Crea 8546 — Cart. 10.304-D — 6ª R.
(21, 22 e 24)

VACINE O SEU FILHO

RECANTO DA BELEZA

Mantemos completo sortimentos de PERFUMARIA, COSMESTICOS e Artigos para CABELEIREIROS dos afamados produtos HELENA RUBINSTEN — COTY — ELLEN JOY — DAMA DO BRASIL — TWACE e outros.
PREÇOS ESPECIAIS PARA PROFISSIONAIS.
Avenida Pinheiro Machado, 1211 — Fone: 221-1836.

ALUGAMOS

MESAS com quatro cadeiras, para festas de Aniversários, Casamentos e Clubes. Preços por dia Cr$ 3.500,00. Entregamos no local.
Avenida Pinheiro Machado, 1221 — Fone: 221-1836

IR mais rígido

O Secretário da Receita Federal, Francisco Dornelles, informou, ontem, que a análise das declarações de rendimentos apresentadas pelos contribuintes do Imposto de Renda este ano será muito mais rigorosa que a dos exercícios anteriores, a fim de evitar sonegação do tributo. Adiantou que, com a utilização de computador, a Secretaria tem condições de verificar qual foi a renda real do contribuinte.

A previsão da arrecadação de 198 4 de Cr$ 12,7 trilhões, sendo Cr$ 6 trilhões de pessoas jurídicas, igual importância de retenção já efetuada na fonte pagadora, cerca de Cr$ 300 bilhões de imposto a pagar pelas pessoas físicas e o restante pelo sistema do Carnê Leão.

Os contribuintes com imposto a pagar ou direito a devolução por retenção na fonte deverão entregar a declaração no período de 30 deste mês a 23 de março, enquanto os isentos terão prazo até 27 de abril.

Dornelles estima em 1 milhão e 175 mil o número de declarações de empresas, sendo 310 mil de grande porte, tributadas pelo lucro real (alíquota de 35% mais adicional de 15% para as do setor financeiro e 35% mais adicional de 10% para as não-financeiras), 75 mil recolherão o tributo calculado sobre o lucro presumido (0,8% sobre a receita bruta), 730 mil nada pagarão, pelo gozam de isenção, devido ao porte diminuto, e outros 40 mil, tributadas pelo lucro real, em 1983, que passam, este ano, a pagar pelo presumido.

Outra providência anunciada pelo Secretário da Receita foi a decisão de convocar, imediatamente, 400 pessoas que auferiram lucros irregulares nas Bolsas de Valores, através de operações "day trade" — compra e venda de ações no mesmo dia, com preço combinado entre as duas partes. Os participantes de tais operações deverão recolher o Imposto de Renda respectivo, sujeitos, também, no caso de pessoas jurídicas, à aplicação de penalidades pela Comissão de Valores Mobiliários.

TELEFONES
Compra-se e vende-se telefones residencial e comercial com pagto à vista — Tratar com o sr. Vasco, tel. 221-6863 ou Av. Pres. Dutra, 2626.
10.01.84

PAPELARIA DO CONTABILISTA
ONDE OS FORMULÁRIOS SÃO MAIS BARATOS.
RUA PRUDENTE DE MORAES, 2434
AO LADO DO RESTAURANTE CARIOCA.
PORTO VELHO — RONDÔNIA

ORTODONTIA

Aparelhos corretivos para os dentes
Dr. FRANCISCO ANDREOLI
End. Av. 7 de Setembro, 583
Tel.: 221-3939

PROCURE OS SEUS IMPOSTOS DE 1984

IPTU	ISS	HABITE-SE	PUBLICIDADE
CADASTRAMENTO RECADASTRAMENTO	ALVARÁ DE LOCALIZAÇÃO	LICENÇA AMBULANTE	ALVARÁ DE CONSTRUÇÃO
ALVARÁ PROVISÓRIO	LICENÇA EVENTUAL	CERTIDÃO NEGATIVA	TAXAS DIVERSAS
RENOVAÇÃO DE ALVARÁ DE CONSTRUÇÃO	AUTO DE INFRAÇÃO	NOTIFICAÇÃO PRELIMINAR	RENOVAÇÃO DE ALVARÁ DE LOCALIZAÇÃO

PREFEITURA DO MUNICÍPIO DE PORTO VELHO
SECRETARIA MUNICIPAL DA FAZENDA

Administração Sebastião Valladares

TV-RONDONIA
7:30 — Imagem Pedrão
7:55 — Hino Nacional
8:00 — Globo Rural
9:00 — Concerto P/Juventude
10:30 — Festival de Desenhos
11:30 — Festival Mundial do Circo
12:30 — Disneylândia
13:00 — Sessão de Domingo
15:45 — Batalha dos Astros
16:30 — Desenhos
18:00 — Palavra de Deus
18:05 — Festa É Nossa
19:00 — Os Trapalhões
20:00 — Fantástico
22:00 — Os Cafis do Fantástico
22:15 — Cinema Especial
23:00 — Domingo Maior

TV NACIONAL CANAL 6

DOMINGO
12:30 — Color Bars
12:58 — Abertura
13:00 — Campeonato de Futebol Italiano
14:45 — Jornal Rural
15:00 — Ao Som da Viola
16:00 — Clube da Criança
18:00 — Som Pop
19:00 — Sessão Livre
21:00 — Festa Baile
22:30 Arquivo Confidencial
23:30 — Encerramento

LEIA E ASSINE O AM

Fiat OGGI

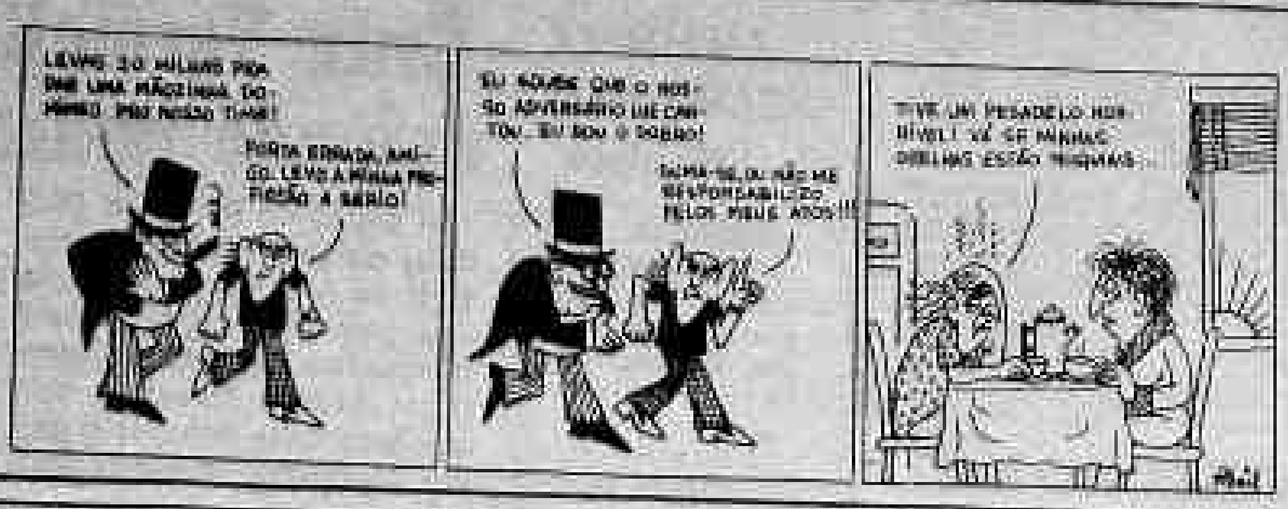

LACERDA CINERAMA — 14:30 e 22:30 hs — 18 anos
VIAGEM AO CEU DA BOCA
20:30 hs — livre — **SUPERMAN III**
16:30 hs — 16 anos — **O VALENTE ARQUEIRO DE SHAOLIN**
CINE RESKY — 16:30, 20 e 21:30 hs — 14 anos
AS FERAS DO KUNG-FU
CINE BRASIL — 16:30 hs — 14 anos
PUNHOS DE FERRO DO KUNG-FU
21 hs — 18 anos — **A MANSÃO DO INFERNO.**

TELEFONES ÚTEIS

JORNAIS	
Alto Madeira	221-3077
	221-4561
Estadão	221-8541
Tribuna	221-5385
O Guaporé	221-2521
	221-3633
RADIOS	
Caiari	221-2271
	221-7539
Eldorado	221-8783
Pereola	221-3533
Rondônia	222-2155
Nacional	221-0588
Tv Rondônia	222-2187
Fogás	107
Telegramas Fonados	135
POLICIA	
Central	221-2626
Polinter	221-9621
1ª DP	221-9491
2ª DP	221-9719
3ª DP	221-9245
4ª DP	221-9691
5ª DP	221-9069
IML	221-9833
Delegacia de Homicídios	221-9969
HOSPITAIS	
P. Socorro	221-0433
Hospital de Base	221-0145
Maternidade	221-0141
TELEFON	
Instrutivamente	101
Informações	102
Reclamações	103
Telex	143
	196

CENA DA CIDADE

Ela aí um flagrante colhido exatamente quando num daqueles dias de violento calor, a garotada refugia-se na lagoa da praça da Estrada de Ferro tentando assim amenizar a alta temperatura do corpo como também deliciar-se com as brincadeiras e ainda promover verdadeiros saltos ornamentais. Todas as tardes vemos uma grande quantidade de menores a correr por todos os cantos da praça em diversas brincadeiras e quando estão suados, aproveitam para dar um mergulho na pequena piscina. O garoto aí da foto demonstra para os amigos que é um dos grande campeões em saltos. Não é...?
(Foto — Rubens Nascimento)

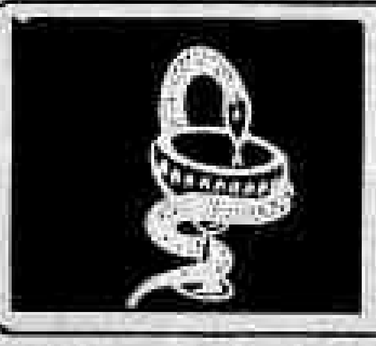

PLANTAO DE FARMACIAS

23-01.84 NOTURNO
Drogas Mida II — Av. 7 de Setembro c/ Prudente Moraes
Drogaria Reis — Av. 7 de Setembro c/ Júlio de Castilho

HOROSCOPO

UNIAO CASCAVEL
CONVENCIONAL
Saída Pura
6:00hs — Cacoal
7/9/14 e 16:00 — Humaitá
8:00hs — Cascavel-PR
9:00hs — Campo Novo
10 e 18:30hs — Cuiabá
11:00hs — Colorado
11:30/14 e 17:00hs — Ariquemes
14:30hs — Ituqui
15:00hs — Jaru
15:30 e 24:00hs — Pimenta Bueno
16/17 (Leito) 19 e 19:30hs — Manaus
18:00hs — Vilhena
20:30hs — Cacoal (Leito 2.ª, 4.ª e 6.ª)
Semi-Leito 3.ª, 5.ª e Sábado.
21:00hs — Cascavel-PR
22:00hs — Ji-Paraná (Leito) (Semi-Leito)
VIAÇÃO RONDONIA
Saída Pura
12/20 e 21:00hs — Guajará-Mirim
17:00hs — Jaru-Paraná
22 e 24:00hs — Rio Branco-AC
NOVO ESTADO
7 e 22:00hs — Guajará-Mirim
2.ª, 4.ª e 6.ª às 7:00hs — Mineração Oriente Novo
2.ª, 4.ª e 6.ª às 10:00hs — Mineração São Lourenço
COLIBRI
Saída Pura
11 e 23:00hs — Cuiabá
13:30hs — Vilhena
AVIÕES
Empresa
CRUZEIRO
Chegada de Cuiabá — 11:25 e 14:25hs
Chegada de Manaus — 7:25hs
VASP
Chegada de Cuiabá — 12:20 e 22:55hs
Chegada de Manaus — 11:00hs
TABA
Chegada de Manaus — 17:00hs

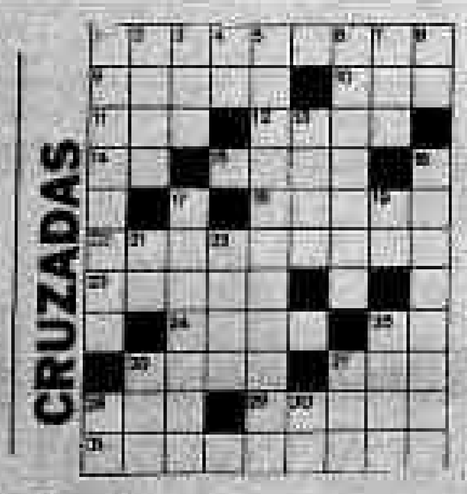

● *HORIZONTAIS* — 1 — Amestre; 9 — Ave [illegible]; 10 — Grito de aplauso; 11 — (Ant.) Variado; 12 — Pedaço de giz; 14 — Símbolo do estanho; 15 — Tabela de cores; 16 — Lutado; 20 — Que contém ou carrega urina; 23 — Alto; [illegible] da Amazônia; 24 — [illegible]; 27 — Rio da Itália; 28 — Homem que sabe ler; 27 — Ilha do mar Adriático pertencente à Iugoslávia; 28 — (Pl.) Sofrimento; 29 — Cidade do Estado do Rio Grande do Norte; 31 — Dispõe em boa ordem.

● *VERTICAIS* — 1 — Instrumento antigo semelhante a [illegible]; 2 — [illegible] do mês árabe; 3 — [illegible]; 4 — Parte da [illegible]; 5 — Foram lacrados; 6 — ver depois, pegar; 7 — Frequesia da Freguesia no conselho de Amarante; 8 — a [illegible] do Porto; 9 — Abandonado; 13 — Lama de [illegible] natural; 16 — Parte da [illegible] natural que [illegible] dos animais; 17 — Tremer de frio; 18 — Andar; 21 — Pret. [illegible]; 22 — [illegible]; 23 — Cerca de [illegible] para apanhar baixo [illegible]; 24 — Região [illegible] no lugar; 27 — Semelhante; 28 — Alto [illegible]; 32 — Entre [illegible].

LOGOMANIA

Nº 2275

SLIP
E L
A
ROAM

HISTÓRIA ANTIGA

Esron Penha de Menezes

Rondônia nunca esteve tão tumultuada politicamente como nestes dias. Nem nos tempos dos CUTUBA e PELE CURTAS se bipunçavo tanto como agora. É verdade que nenhum Governador chegou a se entender bem com os políticos desta terra desde os tempos do Cel. Aluízio Ferreira que apesar de trazer uma tradição de amigo de todos, tradição essa adquirida na Madeira Mamoré e onde começou a descontentar algumas pessoas, como Governador o VELHO arrumou uma porção de inimizades porque aqueles que o acompanharam na Estrada de Ferro, foram os primeiros que queriam todos os cargos de Diretores (Secretários atualmente) e como não chegaram para todos surgiu o primeiro grupo dissidente nesta terra.

Para ser grato ao Gen. Rondon, que foi seu chefe na Comissão de Linhas Telegráficas, quando se decidiu a deixar o governo do Guaporé, indicou para substituí-lo o nome do seu antigo companheiro de percorridas de Vilhena a Santo Antônio, Joaquim Vicente Rondon, na época Tenente Coronel, em quem esperava se apoiar para vencer as eleições para Deputado Federal.

Não deu certo.

Não sei por que cargas d'água o Governador juntou todos aqueles que não tinham sido aquinhoados com uma Secretaria e fundou a UDN, que foi presidida pelo médico Oswaldo Piana e que no diretório constava nomes como o de Carlos Alberto de Aguiar Cretia, João Fernandes de Souza, Américo Dastuni, Rafael Vaz e Silva, Euro Tourinho e outros e lançou o nome do velho pioneiro de Guajará Mirim, Cel. Paulo Cordeiro da Cruz Saldanha, tio-avô do Presidente do BERON, Dr. Paulo Saldanha, que mesmo com as suas credenciais de honradez e humanitarismo chegou a sensibilizar o eleitorado de Porto Velho e do interior deste Município, ficando apenas com Guajará Mirim e um pequeno núcleo aqui.

Substituído o Cel. Rondon pelo Major Frederico Trotta, os primeiros meses de governo foram um mar de rosas, porque tudo o Secretariado veio de fora aproveitado do Território do Iguaçu onde tinha sido Governador, mas logo que começou a aproveitar gente da terra surgiram as brigas.

E assim vem se desenrolando a política em Rondônia.

O Cel. Marques Henrique foi um dos Governadores mais felizes dos últimos tempos. Antes houve governos que agradaram uma maioria como os de Araújo Lima, Enio Pinheiro e Paulo Nunes Leal.

No primeiro governo do Cel. Marques Henriques com a ajuda do Gen. Felippe a coisa sambou mais ou menos, até que houve a escolha para Deputado Federal, na qual concorreram Odacir Soares, que só obteve três votos na Convenção todo, o do Fernando Sadeck seu cunhado, e do Eli Brasil. Os outros vinte foram para o candidato Leônidas Rachid, que poderia ter sido eleito com larga maioria se tivessem ajudado os convencionais do Diretório Regional que o largaram às feras no dia seguinte numa casa da avenida 7 de Setembro onde quem o ajudou decididamente foram os membros do Diretório Municipal, o atual Deputado Amizael, Nélio Martins, a atual Vereadora pelo PMDB Raquel Cândido, Hortêncio Simplício e César Zeghbi (estes com dinheiro).

Assim um candidato que gozava de todas as simpatias e por isto tinha enormes possibilidades de vitória foi derrotado pela incompreensão de seus correligionários que o deixaram só. O Governador Marques Henriques cruzou os braços e dirigiu mais sua atenção para as eleições para Vereadores.

O Governador Guedes foi mal informado em Brasília e quando chegou aqui meteu os pés pelas mãos e se inimizou com a ARENA porque não manteve Odacir Soares na Prefeitura de Porto Velho e a Professora Marise Castiel na Secretaria de Educação. E a política caminhou mal naquele tempo apesar da administração desenvolver projetos de grande envergadura, tais como o da venda das casas do Caiari aos funcionários nelas residentes e numa trégua de pouco tempo com a ARENA que chamavam a ARENA DO DR. ODACIR ter realizado o plebiscito que culminou com a criação de cinco novos municípios que foi o início da arrancada para a criação do Estado. Esses dois anos lhe granjearam condições para garantir a eleição do Deputado Isaac Newton.

O Governador Jorge Teixeira foi endeusado até o momento em que os políticos começaram a andar por seus próprios pés, passando daí em diante a ser hostilizado por alguns que achavam estar sendo desprestigiados pelo Executivo. E nunca houve até então um governo que aproveitasse e valorizasse tanto os filhos da terra como o do Cel. Teixeira.

Os fatores enumerados deram ensejo a que o PMDB se vitalizasse a ponto de lançarem a candidatura do ex-Deputado Jerônimo Santana ao Governo do Estado e o Deputado Federal Olavo Pires apresentasse projeto para que sejam realizadas eleições diretas este ano para Governador e Vice-Governador para preencher um período de dois anos.

Esse procedimento do PMDB acordou os Senadores, Deputados, Vereadores e Prefeitos do perigo que correriam com a divergência no seio do Partido do Governo e os menos radicais como Galvão Modesto, Cunha, Rachid e alguns Deputados Estaduais promoveram o diálogo o que vem a ser muito vantajoso para o Governo e para o PDS.

A ovulação vista pelo ultra-som

[illegible]

A monitoragem pelo ultra-som [illegible]

[illegible]

(Regina Gonçalves)

AUMENTA CONSUMO: ENERGIA

BRASÍLIA (EBN) — O consumo de energia elétrica no país apresentou em 1983 crescimento de 7,8 por cento, com relação a 1982. A região Sudeste, que absorve 60 por cento da energia elétrica do país, teve acréscimo de 6,1 por cento, segundo dados do boletim mensal da Eletrobrás divulgados pelo Ministério das Minas e Energia.

Segundo a Eletrobrás, o consumo industrial de eletricidade, que representa 50 por cento do mercado de energia elétrica do país, aumentou em 6,5 por cento sobre o de 1982, o residencial cresceu 9,8 e o comercial 8,1 por cento.

Conforme o boletim, o crescimento do consumo industrial reflete o bom desempenho das indústrias produtoras de bens exportáveis, principalmente das metalúrgicas. Poro esse desempenho muito contribuiu a massas que substituíram especiais para empresas que substituíram os derivados de petróleo pela energia elétrica.

TAMATUR TURISMO AMAZÔNIA

VASP

VARIG · CRUZEIRO

O Brasil espera por voce!

Quando Pensar em viagens

Conte com os nossos serviccs

passagens * reservas

hotéis

AV. 7 DE SETEMBRO 666-B, Fones — 221-4563

221-2701 Aeroporto Belmont — Fone — 221-7514

Cruz Vermelha boliviana defende padre Bendoraites

A seção de Riberalta (Bolívia) da Cruz Vermelha, enviou ao AM, assinado pela sua presidenta Elva Rivero Villarueta e seu vice-presidente dr. Alberto Ferrufino, documento onde defende o padre Alexandre Bendoraites, acusado como mentor do assassinato do médico Ildair Munin, fato ocorrido em abril dentro do hospital de propriedade do padre.

Na própria língua castelhana, eis o documento da "Cruz Roja Provincial".

CRUZ ROJA PROVINCIAL

RIBERALTA - BENI - BOLIVIA

FUNDADA EL [illegible] DE FEBRERO DE 1971

[illegible]

Riberalta, 4 de Enero de 1.984.-

Al Señor Director
[illegible]
Porto Velho RO.

Señor Director:

[illegible]

Dr. Alberto Ferrufino [illegible] — Vice Presidente

Elva Rivero [illegible] — Presidente

CRUZ ROJA BOLIVIANA — FILIAL — Riberalta-Beni

POUPANÇA A 10%

Salvador (EBN) — O presidente da Caixa Econômica Federal, Gil Macieira, previu nesta capital, que os rendimentos a serem creditados nas cadernetas de poupança, neste mês de janeiro, serão superiores a 10 por cento. Em função disso, considerou que "a Caderneta de Poupança hoje é o melhor investimento".

Macieira declarou ainda que a meta da Caixa, para este ano é de construir 150 mil unidades habitacionais, dentro da projeção feita pelo Governo. Quanto ao financiamento de imóveis usados, anunciou que a partir do fim deste mês e início de fevereiro a CEF começará a fazer a chamada dos inscritos para conseguir financiamento neste sentido.

Voltando a falar sobre caderneta de poupança, disse acreditar "que a nossa média está em torno de 110 mil cadernetas novas, em termos de Brasil. A Caixa está com um total de Cr$ 8 trilhões e 40 milhões em depósitos e 20 milhões de cadernetas".

O presidente da Caixa falou ainda sobre a questão dos funcionários da Delfin, observando que para a Caixa absorvê-los "seria preciso um decreto específico neste sentido".

DISTRIBUIDORA DE BEBIDAS SOUZA LTDA.

Fone: 221-7093

Fone: 221-7733

DISTRIBUIDOR EXCLUSIVO DOS PRODUTOS ANTARCTICA E BARÉ

baré

Av. Carlos Gomes, 1933

Entrega à domicílio